Banco de Cochabamba
Su corresponsal en todo el mundo
B de C
B de C De Cochabamba su banco

PRESENCIA

MATUTINO FUNDADO EL 28 DE MARZO DE 1952
AÑO XXV - N°. 6.492 - LA PAZ, BOLIVIA, SABADO 3 DE JULIO DE 1976 - 14 PAGINAS - $b. 2.00

En la jornada más sangrienta de este año

Violencia en Argentina cobró otras 35 vidas

- 17 guerrilleros perecieron en ataque a una patrulla militar
- 18 policías fueron despedazados por una bomba en Buenos Aires

ATENTADO EN CUARTEL POLICIAL.- Buenos Aires, 2 (AP).- La Policía contiene a curiosos que procuran acercarse al edificio de la Policía Federal, en esta ciudad, después que una bomba explotó en el local matando a 18 policías y dejando 66 heridos, según un informe oficial (Radiofoto AP).

BUENOS AIRES, 2 (AP).- El Gobierno dijo que 18 personas murieron y 66 resultaron heridas al estallar hoy una bomba, en el peor atentado terrorista ocurrido en la Argentina en mucho tiempo.

La mayoría de las víctimas son agentes de seguridad que pertenecen a la Superintendencia de Seguridad Federal, un organismo especializado en la lucha antiguerrillera.

El atentado ocurrió pocas horas después que 17 guerrilleros izquierdistas fueron muertos y tres soldados quedaron heridos al atacar insurgentes a una patrulla militar.

El comunicado oficial del gobierno señala que once de los heridos están graves y que entre las víctimas figuran hombres y mujeres ajenos a la institución policial.

"La bomba prácticamente destrozó a los muertos", comentó un miembro de seguridad a periodistas. Se dijo que el techo del comedor virtualmente se desplomó sobre el centenar de comensales que se encontraban en el lugar.

Con la nueva violencia, el número de víctimas por la ola terrorista en lo que va del año se elevó a 615. Más de medio centenar murieron esta semana.

La bomba estalló en el comedor del local de la superintendencia de seguridad federal, que depende de la Policía Federal y tiene sus oficinas en un edificio de siete pisos en pleno centro de la capital, a poco más de un kilómetro de la casa de gobierno y a unos 200 metros del cuartel general de la policía.

El Gobierno dijo que el edificio "sufrió daños de consideración, lo que motivó que personal especializado se dedicara a la tarea de remoción de escombros, para realizar el peritaje correspondiente".

En un primer momento voceros oficiales dijeron que los muertos eran más de 20 y los heridos alrededor de 40. Las primeras informaciones también decían que las víctimas eran todos agentes de seguridad pero luego el gobierno indicó que entre ellos había algunos civiles.

No hubo una versión oficial de la manera en que pudo haber sido colocada la bomba. Fuentes de prensa señalaron que el artefacto había sido llevado en una canasta de pan o bien colocado debajo de una mesa por algún desconocido que logró filtrar la férrea vigilancia que impera en el edificio policial.

La agencia independiente Noticias Argentinas expresó que la bomba había sido escondida en el interior de un portafolio "y a juzgar por sus efectos debe haber contenido alrededor de 10 kilogramos de explosivo".

Técnicos policiales estimaron que "fueron terribles" los efectos que causó la explosión entre las víctimas y en la planta baja del edificio donde estalló la bomba.

Ninguna organización terrorista se atribuyó el atentado, pero fuentes de seguridad presumen que fue obra de guerrilleros izquierdistas.

El 18 de junio una bomba terrorista colocada debajo su cama dio muerte al Jefe de la Policía Federal, General Cesario Cardozo. El artefacto fue colocado por una amiga de su propia hija y según informes la terrorista estaría aún prófuga.

En otro informe, el Ejército dijo que 45 guerrilleros izquierdistas fueron detenidos en provincias del nordeste.

El choque ocurrió entre anoche y esta madrugada en el área de Boulogne, a unos 30 kilómetros al norte y en las inmediaciones de Campo de Mayo, donde está ubicado el arsenal más importante del país. Cinco guerrilleros murieron esta semana allí cuando atacaron a la guardia del arsenal.

El Comando de Institutos Militares dice en un comunicado que efectivos de la guarnición Campo de Mayo que se desplazaban por Boulogne fueron atacados por los guerrilleros con disparos y granadas de mano.

Los militares respondieron con sus armas y, según el comunicado mataron a 12 de los terroristas. Los otros cinco huyeron pero fueron acorralados por miembros del Ejército y de la policía, que acudieron en auxilio, y muertos al resistirse a balazos la orden de detención.

En un principio voceros de seguridad habían informado esta mañana sobre la muerte de los cinco guerrilleros, sin precisar más detalles.

En hechos de violencia ayer murieron 10 personas, entre ellas siete guerrilleros, dos funcionarios de seguridad y un ejecutivo.

Pasa a la página 9

Se reiniciarán en Buenos Aires

Cuarto intermedio en reuniones para reajustar precio del gas

- Misión argentina solicitó rebaja del 5 % -

Las reuniones para el reajuste del precio del gas concluyeron ayer con un cuarto intermedio que será reiniciado la próxima semana en Buenos Aires, según informó ayer el Ministro de Energía e Hidrocarburos.

Una misión boliviana viajará mañana a la Argentina para proseguir dichas negociaciones que en La Paz no han sido exitosas para Bolivia, en su tercer intento de lograr un incremento en el precio de venta de gas natural que se exporta al país del Plata.

El Ministro Guillermo Jiménez Gallo manifestó que las negociaciones, que serán reiniciadas en Buenos Aires, comprenden aspectos referentes a la ampliación de los volumenes de exportación de ese producto.

ARGENTINA PIDIO REBAJA DEL PRECIO

El Gral. Jiménez al explicar los pormenores de la negociación efectuada en Bolivia, indicó que nuestro país ha solicitado a la misión argentina el precio de $us. 1,20, por el millar de pies cúbicos de gas natural.

En cambio, la Argentina esgrimió su estrategia negociadora planteando una rebaja del cinco por ciento sobre el precio vigente de 0,82 centavos de dólar.

El Ministro de Energía e Hidrocarburos señaló que, en ese nivel, las negociaciones ingresaron a un cuarto intermedio, para ser reiniciadas la próxima semana en la capital argentina.

OPTIMISMO

Esa autoridad expresó su optimismo porque las negociaciones en Buenos Aires concluyan con un incremento de los precios, tal como ha venido sosteniendo nuestro país. "Creemos que la posición boliviana es justa y de ninguna manera se pretende obtener precios exagerados, sino uno que sea real".

CANDIDATAS.- Hong Kong, 2 (AP).- Las representantes de Yugoslavia, Corea, Nicaragua, Malasia, Filipinas, Costa Rica y El Salvador, saludan desde un ferry boat, durante un paseo efectuado hoy. Las candidatas al título de Miss Universo cumplen diferentes actos, antes de la elección que se realizará en los próximos días (Radiofoto AP).

La OLP interviene para solucionar problema de rehenes de palestinos

KAMPALA, UGANDA, 2 (AP).- El Presidente de Uganda Idi Amin abandonó hoy las negociaciones sobre la suerte de 10 rehenes israelíes y franceses que pasaron su quinto día menazados por las armas de terroristas pro-palestinos, al intervenir en la crisis la Organización de Liberación Palestina (OLP).

Amin viajó a la isla de Mauricio en el Indico, donde presidió como titular saliente la inauguración de una reunión cumbre africana.

La radio oficial de Uganda dijo que fue acompañado por su esposa Sarah y su hijo Mwanga.

Los diplomáticos dijeron que la OLP, organización troncal en el conflicto palestino con Israel, envió de Egipto a Uganda a Hani el Hassan, alto consejero político, en un avión militar egipcio. Pero fuentes allegadas a las negociaciones dijeron que no podía confirmar que Hassan participase.

En Israel mientras tanto se anunciaba que un grupo especial de miembros del Gobierno inició el proceso que debe conducir a las negociaciones en torno a las demandas de los terroristas de que liberen a 40 presos.

Los cautivos –12 tripulantes del avión de Air France secuestrado el domingo cuando sobrevolaba Grecia y 98 pasajeros que se supone casi todos israelíes– permanecían en un viejo edificio terminal en el aeropuerto de Entebbe, a kilómetro y medio de donde despegó el avión de Amin y aterrizó el de Hassan. Los rehenes han dormido sobre bancos y el piso desde que aterrizó el avión secuestrado el lunes por la mañana junto al lago victoria, pero al parecer fueron bien tratados por sus captores.

Los rehenes eran custodiados por una media docena de secuestradores árabes, palestinos y alemanes armados con dinamita y ametralladoras, quienes dijeron ser miembros del Frente Popular Para la Liberación de Palestina.

Los guerrilleros dicen que "darán el trato correspondiente a los rehenes" a menos que Israel convenga la liberación de unos 53 extremistas prisioneros en Israel y otros cuatro países hacia las 11:00 GMT del domingo.

Anteriormente, los terroristas habían amenazado asesinar a sus cautivos y volar el avión capturado.

La partida de Amín, dos días antes del plazo del domingo, tomó a algunos observadores por sorpresa. Algunos conjeturaron que regresaría mañana a Kampala para retomar un papel central en las discusiones.

Otros dicen que la presencia de Amin no se necesitaría más ahora que hay un funcionario de la OLP en el lugar, que Israel accedió a negociar y que parece haber mayores probabilidades de que el episodio concluya sin derramamientos de sangre.

Observadores diplomáticos dijeron aquí que se cree que la participación de la OLP, lograda a través de Francia, podría resaltar paralelamente en un fortalecimiento de la posición de Yaser Arafat en la difícil situación libanesa.

Fue aplastado golpe subversivo en Sudán

EL CAIRO, 2 (AP).- El gobierno de Sudán declaró hoy haber aplastado una rebelión contra el Presidente Jaafar Numeiri, durante la cual se registraron violentos combates en las calles de Jartum, informó la Agencia Noticiosa Medio Oriente.

Agregó que el gobierno emitió una declaración en la que dice que "la situación está totalmente bajo el control de las fuerzas de seguridad sudanesas".

El intento de golpe, el tercero contra Numeiri en sus pocos días en el poder, fue llevado a cabo por "unidades de hombres armados" que libraron batallas en las calles durante siete horas.

La declaración, que rompió el silencio oficial desde que se lanzó al golpe durante la madrugada, confirmó versiones anteriores de que los tiroteos comenzaron en Jartum inmediatamente después del regreso de Numeiri de un viaje a los Estados Unidos y Europa Occidental.

"Las operaciones de limpieza continúan en las calles de la capital", expresó la declaración, que fue difundida unas 12 horas después de comenzar la lucha.

No se tienen noticias sobre la identidad o filiación de los rebeldes. La declaración no dice especificamente si entre ellos figuran unidades de las Fuerzas Armadas regulares sudanesas.

Versiones anteriores mencionaron batallas con morteros y cohetes, indicio de que fuerzas mayores que simplemente "elementos armados" participaron en los choques.

La agencia de noticias de Irak dijo que unidades leales de tanques cañonearon a los rebeldes atrincherados en el edificio donde radica el cuartel general militar y que habían asumido también el control de un campo del Ejército en las afueras de la ciudad.

Radio Omdurman, principal emisora del Gobierno, permaneció en el aire durante todo el día al tiempo que la lucha continuaba en la ciudad y en distritos próximos.

Gobierno peruano clausuró varias revistas políticas

Se restablece la normalidad luego de los disturbios del jueves

LIMA, 2 (AP).- Mientras se restablece la normalidad luego de los disturbios de ayer que obligaron al régimen militar a declarar el estado de emergencia e imponer el toque de queda, se informó de la clausura de las revistas políticas, la mayoría de oposición.

Un vocero de uno de los Semanarios afectado que confirmó la clausura dijo que se ignora por cuánto tiempo regirá la clausura.

Las versiones sobre las clausuras de publicaciones no pudieron ser confirmadas en fuentes oficiales, pero el Ministerio del Interior puede emitir pronto un comunicado.

Los principales órganos clausurados son "Equis X", de izquierda moderada; "Opinión Libre", derechista; "Oiga", izquierdo; "Marka", ultraizquierda; "El Tiempo", derecha; "Momento", de izquierda y "El Amauta", ultraizquierdista.

"Oiga" y "Opinión Libre", este último, bisemanario, debían haber aparecido hoy y no salieron a las calles. "Marka" y "Equis X" fueron distribuidas ayer.

Entretanto, a partir del mediodía comenzaron a circular buses de empresas particulares para normalizar el transporte colectivo.

En algunos sitios de la ciudad, especialmente en la Plaza de Armas, donde está el Palacio de Gobierno, se vieron vehículos militares mientras helicópteros sobrevolaban la ciudad.

Los disturbios en varios puntos de la capital, surgidos en protesta por alzas de precios y otras medidas de austeridad económica, incluyeron saqueos de negocios en el humilde distrito de San Juan de Miraflores, al sur, donde cayó una de las víctimas.

Los otros cuatro muertos fueron reclusos del penal de Lurigancho, donde también hubo 40 heridos, de ellos 31 internados y 9 guardias. El incidente se desató debido a un intento de fuga en masa.

Debido a que las vías de acceso al penal habían sido bloqueadas en la mañana y no se pudo enviar alimentos, los reclusos se amotinaron, tomaron tres rehenes, pero fueron dominados por los guardias. Cuatro presos cayeron en la refriega.

Los revoltosos de ayer apedrearon edificios públicos y privados, incendiaron vehículos de transporte e intentaron saqueos, sin éxito.

El Gobierno decretó feriado el día de hoy, después que ayer trabajadores y estudiantes tuvieron problemas para desplazarse porque los choferes de buses pararon en protesta porque el precio de la gasolina subió 117 por ciento y las tarifas sólo en 40 por ciento.

Circularon vehículos del sistema estatal de transportes y algunas líneas particulares.

Hoy siguió el paro de los microbuseros y tampoco se vieron circular vehículos de líneas particulares que ayer sí lo hicieron.

Esta semana, miembros de la policía concurrieron a las redacciones de la revista "Oiga", "Equis X", y "Opinión Libre", de derecha y las clausuraron.

Informaciones por televisión advertían que el gobierno no permitirá que los medios de difusión publicaran noticias alarmistas.

Anoche la ciudad estuvo bajo toque de queda entre las 22:00 y las 05:00. Durante la noche en algunos sectores se escucharon disparos, hechos evidentemente como advertencia por las patrullas militares, que tienen órdenes de disparar contra infractores del toque de queda.

Esta mañana, los diarios publicaron las listas de nuevos precios de artículos alimenticios que han sufrido alzas desde el 11 por ciento, para los pollos, hasta el 57 por ciento para el aceite. El Gobierno, para mitigar en parte el efecto del alza de los costos de producción, duplicó los subsidios para el bienio para productos alimenticios. Previamente había anunciado que destinaría para el bienio un total de más de 16 millones de dólares y ahora lo duplicó en 32 millones.

Los diarios "socializados" expropiados el 27 de julio de 1974 y que todavía están controlados por el Gobierno que designa a los directores, exhortan hoy a la cordura y la comprensión ante las medidas económicas y advierten al pueblo que no se deje manipular por grupos políticos que, dicen, buscan alterar el orden.

El comando militar conjunto también informó que la situación en el interior del país es normal y "no se han producido incidentes significativos". Ayer hubo en Arequipa, al sur, marchas de protesta sin incidentes.

Las actividades deportivas, incluso carreras de caballos, han sido suspendidas para el fin de semana.

El gobierno anunció hoy el aumento del salario mínimo vital para los trabajadores y empleados, de 3.800 soles al mes (84 dólares), a 4.500 soles (100 dólares).

Perú y Chile reiniciarán el lunes conversaciones sobre problema marítimo

SANTIAGO 2 (AFP).- Chile y Perú reiniciarán el lunes aquí sus conversaciones para solucionar la mediterraneidad de BOLIVIA, se informó hoy oficialmente.

La representación peruana estará presidida por el Vice Ministro de Relaciones Exteriores, Luis Marchand y la chilena por el ex-canciller, Julio Philippi.

El diálogo se inició en abril pasado en Lima, acordándose allí continuarlo en esta capital para que Bolivia pueda tener una salida al Pacífico por territorio chileno, al norte de la zona de Arica, debe existir previamente un acuerdo entre Chile y Perú.

Ello está estipulado en el Protocolo suscrito por ambos países en 1929, y que sostiene que la cesión de territorios en la región de Arica a una tercera nación debe contar con el consentimiento mutuo.

La zona de Arica por donde podría obtener su salida al mar BOLIVIA, perteneció en el pasado a Perú, perdiéndola después de una guerra con Chile en 1879.

Siguen los encarnizados combates en el Líbano

BEIRUT, 2 (AFP).- La batalla continuaba esta tarde encarnizadamente en torno del campo palestino de Tall El Zaatar, nada indicaba una próxima cesación de los combates.

Dicho campamento es el último enclave palestino en el sector controlado por las fuerzas de derecha.

La radio libanesa controlada por los partidarios del Presidente Soleiman Frangie había anunciado esta mañana que "todas las posiciones palestinas habían caído en manos de las fuerzas conservadoras".

Tras el fracaso del alto el fuego decretado por la Liga Arabe para el jueves a mediodía (09 H GMT), de ningún modo respetado, la misión conciliadora del Secretario de la Organización Panárabe, K Mammud Riad, aparecía harto difícil, pese a la presencia en el suburbio sur de Beirut de un nuevo contingente de "cascos verdes".

Entretanto, "La Voz de las Falanges" (Conservadora) anunciaba el viernes por la tarde que las fuerzas libanesas coalición de las fuerzas de derecha habían logrado penetrar en el campamento lo estaban controlando, pero no señalaba su caída.

Según dicha fuente, la resistencia palestina había rechazado una imposición de conducir a toda la población de Tall El Zaatar a la línea de demarcación para que pudiese trasladarse a la zona palestino-progresista.

Por su parte, para aliviar la presión sufrida por los defensores del campo palestino, las fuerzas progresistas desencadenaron dos ataques en dirección de Tall El Zaatar. "La Voz de la Palestina" afirmó que las fuerzas comunes palestino-progresistas contraban esta tarde de las colinas que circundan la región, al igual que la localidad de Monteverde, a dos kilómetros al este del campo.

Por su parte, "La Voz de la Palestina" afirmó que la artillería siria bombardeó las posiciones de las fuerzas de izquierda para impedir su avance.

Kammud Riad, acompañado por los cancilleres de Bahrein, Túnez, Mohamed Ben Morabak y Habib Chatil, se trasladó a Khar, sede provisional de la presidencia de la República.

El comité dirigido por la Organización Panárabe se entrevistó esta tarde con Soleiman Frangie, Presidente en ejercicio de la República, el Jefe de la Falange Pierre Gemayel y el Jefe del Partido Nacional Liberal (derecha) Camille Chamoun.

Ultimas de la noche

ACHIBLLADO

BUENOS AIRES, 2 (AP).- Fue hallado acribillado a balazos el cadáver de Angel Pisarello, de 60 años de edad, máximo dirigente en la provincia norteña de Tucuman, perteneciente a la Unión Cívica Radical, principal partido de oposición durante el depuesto Gobierno peronista.

PASADENA, ESTADOS UNIDOS, 2 (AFP).- La atmósfera de Marte permitiría la formación de una fina capa de hielo sobre la cápsula científica que enviara la Sonda Viking 1 a la superficie de ese planeta, estimó hoy aquí el científico Crofton Farmer.

Las noches marcianas son frías y la atmósfera de Marte puede contener suficiente vapor de agua como para formar una capa fina de hielo, estimó Farmer que basó sus declaraciones en ... mas observaciones ... neta.

GUERRILLEROS, Buenos Aires, 2 (AP).- Los cadáveres de cinco presuntos guerrilleros aparecen hoy en la morgue, después de un ataque contra un camión del Ejército en Bancalari, a 24 kilómetros de Buenos Aires, según se informó (Radiofoto AP).

En dos meses será entregado estudio para ingeniO azucarero del Chapare

COCHABAMBA, 2 (PRESENCIA) - El Gerente General de la Corporación Boliviana de Fomento, general Antonio Rojas, informó que dentro de dos meses y medio, se entregarán los estudios de factibilidad para la instalación del Ingenio azucarero en el Chapare Tropical.

Agregó que esa determinación fue adoptada por los delegados de la Corporación de Desarrollo, de la Corporación Boliviana de Fomento, la Universidad Mayor de San Simón y la Cooperativa Agro-industrial, después de una visita que realizaron a las zonas del Chapare.

INSPECCION

El general Antonio Rojas Montalvo indicó que los representantes nombrados se trasladaron al Chapare con el objeto exclusivo de informarse y decidir sobre los terrenos aptos para el cultivo de la caña y para la instalación del Ingenio Azucarero. La comisión estuvo integrada por el Gerente General de CORDECO, René Benavides Lemaitre, los técnicos de este mismo organismo, Gonzalo Méndez, Gilberto Hinojosa y Raúl Ovando, los ingenieros Jorge Jung y Luis Deheza de la Corporación Boliviana de Fomento; el ingeniero José Amurrio de la Universidad Mayor de San Simón y el ingeniero Rolando Becar, de COPAICO.

DECISION

Señaló además que los delegados de las cuatro instituciones interesadas en el establecimiento del Ingenio Azucarero en el Chapare se reunieron con el propósito de adoptar las determinaciones previas al estudio de factibilidad que establecerá la localización de la futura fábrica de azúcar.

En primer lugar, se decidió que cada una de las entidades aporte con informaciones y datos técnicos sobre las distintas áreas consideradas como factibles para la definitiva ubicación del mencionado ingenio azucarero. Asimismo, se acordó efectuar los trabajos paralelos tendientes a la preparación de las tierras para el cultivo de variedades aconsejables de caña, a fin de seleccionarlas para su producción en gran escala y la instalación de registros que permitan información meteorológica para el futuro.

VIAJE

Por su parte, la Corporación de Desarrollo enviará a sus técnicos agrónomos a Bermejo o Santa Cruz, con la finalidad de que adquieran mayores conocimientos sobre modalidades científicas de cultivo de caña, así como del procesamiento para su industrialización.

Se dijo también que la Corporación Boliviana de Fomento cooperará con el envío de personal técnico con experiencia en el establecimiento y funcionamiento de un ingenio azucarero.

RECONOCIMIENTO. Como reconocimiento a la labor de los servidores del orden, la empresa privada de Sucre hizo una donación de material para el cuerpo de bomberos, en ocasión del Sesquicentenario de la Policía.

Representante del IICA ofrece asistencia técnica para el Beni

TRINIDAD, 2 (PRESENCIA) - Después de haber observado las sementeras experimentales que tiene el Comité de Obras Públicas, tanto en Laguna Suárez, como en la granja de San Carlos, el experto del IICA, Emilio Rojas, expresó su satisfacción y la impresión especial recogida de estas observaciones.

El agrostólogo del Instituto Interamericano de Ciencias Agrícolas de la OEA pudo apreciar la feracidad del suelo de la zona y la calidad del ganado que pasta en las pampas próximas, donde solamente existe el pasto natural. Hizo la advertencia de que para lograr un aumento considerable en la calidad de la res se tiene que someter a una alimentación con forrajes procesados y pastos especiales, razón por la cual ve como necesidad imperiosa de que el ganadero tenga que realizar esta clase de cultivos.

Conversó con los expertos de la misión china, Liu Hong Suing y Chieng Shing Shung, quienes le mostraron los resultados de los ensayos en la siembra del arroz y las variedades que se han adaptado para proporcionar hasta 4.000 kilos por hectárea, cantidad que duplica la producción normal del medio. Con estas semillas, se están dando los pasos para que el incremento llegue hasta los campesinos que se dedican a estos cultivos.

En la granja experimental, en donde también los expertos asiáticos están cooperando, pudo observar las plantaciones de piñas y hortalizas en terrenos que, a su criterio, son ricos y ubérrimos para cualquier clase de cultivos. Prueba de ello, manifestó el experto del IICA, es que en medio de la selva hemos encontrado enormes árboles de mangos, como si fueran silvestres. Considerables extensiones de plantas de cacao y una vegetación que explican de por sí las condiciones del suelo".

La presencia del técnico en forrajes del IICA se debe al deseo de cooperar al Comité de Obras Públicas y Desarrollo del Beni, institución que ha hecho llegar ya algunos proyectos, para que esta entidad de cooperación técnica internacional proporcione la ayuda que necesita el Beni en su proyección de planificación integrada.

CODETAR hizo aporte para mejorar los servicios públicos en Bermejo

TARIJA, 2 (PRESENCIA) - El Presidente del Comité de Obras Públicas y Desarrollo de Tarija (CODETAR), Mayor Roberto Ramallo, hizo entrega oficial al Alcalde Municipal de Bermejo, Mayor Freddy Ortuño, de la suma de $b. 950.000.-- con destino al mejoramiento del sistema de aguas potables de esa localidad fronteriza.

Fondos desembolsados por CODETAR estarán destinados a la construcción de una toma de agua potable y de una planta de tratamiento, obras que son requeridas con carácter prioritario por la población, cuyos servicios públicos adolecen de marcadas deficiencias, poniendo en riesgo la salud de los habitantes.

CODETAR ha informado, al mismo tiempo, que de conformidad con los planes del Instituto Nacional de Electrificación Rural (INER) se ha firmado un contrato para la instalación de una subestación elevadora de energía eléctrica en Bermejo.

Bermejo se ha constituido en uno de los núcleos de población más importantes del Departamento de Tarija, actividad se ha visto con derablemente incrementada los últimos años con el f cionamiento de los azucareros "Stephen Leigh" "Moto Méndez". Las i tituciones locales han solicita el mejoramiento de comunicaciones viales con región que, pese a ser un pu de conexión internacion frecuentemente se ve aisla del resto del país por el p estado del camino que tend que haber sido asfaltado h más de treinta años, en virtud tratados internacionales s critos con la Argentina y que encuentran pendientes ejecución.

Fue posesionado en Oruro Comité de Coordinación Agropecuaria

ORURO, 2 (PRESENCIA) - Miembros del Comité Interinstitucional de Coordinación Agropecuaria de Oruro, tomaron posesión de sus cargos.

Su misión fundamental será la de impulsar en forma ordenada, conjunta y metódica las actividades de esta importante actividad productiva del Departamento, coordinando la acción de entidades oficiales, particulares y profesionales.

El juramento de ley fue prestado, en presencia de autoridades distritales, en el salón de la Prefectura, el Ingeniero Leandro Chirinos, presidente del nuevo organismo, expresó que Oruro fue ignorado en el aspecto agropecuario por falta de coordinación en los planes y programas que desarrollan las entidades dedicadas a esa labor.

GRAN POTENCIAL

Chirinos dijo: "Estamos convencidos de que Oruro tiene un gran potencial agropecuario, en especial en el aspecto ganadero. Así mismo se tienen areas significativas de camélidos, sin tener que envidiar a otras regiones ni otras repúblicas".

Durante la ceremonia se dio lectura a las conclusiones a que llegó la Primera Mesa Redonda de Coordinación Interinstitucional del Sector Agropecuario de Oruro, fruto de la cual fue, entre otros, el Comité.

En esas conclusiones, una vez más se dejó establecido que Oruro, en los sectores agrícolas y ganaderos, tiene grandes posibilidades económicas y que lo único que se precisa es impulsar sus actividades racionalmente.

INCONEXION

El ingeniero Filiberto Armaza, al hacer, conocer esas conclusiones, dijo previamente: "Desde hace algunos años se han constituido en el Departamento varias instituciones con fines relacionado al desarrollo agropecuario del sector campesino, unas con programas socio-educativas y otras de promoción eminentemente técnica, pero variables y ausentes de coordinación entre ellas".

Agregó: "La anterior situación, como es natural, se presta para un desarrollo inconexo, desarticulado y afecto desorientador para el campesino, que resulta el más damnificado". Señaló que por estas razones se pensó en la posibilidad de unificar métodos de trabajo. Por esto el Colegio de Ingenieros Agrónomos de Bolivia, filial Oruro, organizó la referida Mesa Redonda, que cristalizó en el actual Comité.

Aceleran construcción de matadero en Sucre

SUCRE, 21 (PRESENCIA). Con un desembolso de 544.152 pesos bolivianos, la Alcaldía Municipal de Sucre procederá a la adquisición de materiales de construcción con destino a las obras del Matadero Municipal que construye, por administración directa, en la zona de Garcilazo.

La Junta Municipal de Almonedas autorizó el desembolso de más de medio millón de pesos para la compra de madera, calamina, clavos y cañería galvanizada.

El Alcalde Manuel Molina, aclaró que en cuanto a fierro se refiere "existe un stock importante que había sido adquirido con anterioridad". Añadió que el proyecto recibe atención preferente".

Autoridades de Cochabamba alertan ante posible acción extremista

COCHABAMBA, 2 (PRESENCIA) - El prefecto recorrió los centros de abastecimiento de San Antonio y Catacota, de esta capital, para asegurarles a los vendedores y gremialistas que sus actividades serán normales, porque cuentan con todas las garantías del caso.

Hizo esa afirmación en vista de que habrían circulado rumores en sentido de que elementos antisociales habrían planeado asaltar los puestos de venta y sembrar el pánico en la población. Por esa razón, el Prefecto dijo que los organismos de Seguridad del Estado estaban permanentemente alertas para intervenir rápidamente, para resguardar el orden público. extremistas tratarían de terar.

UNIVERSITARIOS

Integrantes del Comité Bases de la Universidad Ma de San Simón, que conocieron a la FUL y pide retorno a clases y la n malización de las labores a démicas, visitaron al Prefe con el objeto de hacerle cono que se constituyeron en un ganismo independiente, luchar por los auténticos tereses de los universitario que pedían las necesa garantías para proseguir s sus estudios en esta capital.

A la señora
Ismelda Subirana Cortez de Peña.
se le ruega cancelar el valor de su cheque; en caso contrario la publicación de este aviso tendrá carácter permanente.
Santa Cruz, junio de 1976.
Agencia Regional de PRESENCIA en Santa Cruz.

Fábrica de Jabones Patria
NECESITA
TECNICO QUIMICO MEDIO
Con experiencia y antecedentes.
Presentarse: Federico Zuazo 1950— La Paz 8 a.m. a 12.00 hrs.

Auditores Financieros
INSTITUCION A NIVEL NACIONAL, precisa Auditores recién egresados, enviar curriculum, pretensiones de sueldo y última fotografía a la casilla N°. 829 de la ciudad de Cochabamba hasta el día sábado 10 de Julio de 1976.

"MEDEA" de Teatro Tiempo

Empresa Nacional de Electricidad S.A.
"ENDE"
Se invita a recabar información de las oficinas de la Empresa Nacional de Electricidad S.A. en Cochabamba, Bolivia, a los señores fabricantes o representantes de fabricantes que tengan interés en el suministro de los siguientes materiales:
Cúpulas de acrílico para luz zenital.
Estructuras metálicas reticuladas para techos planos
Pisos de vinilo
Paneles de plástico removibles para ser usados como tabiques divisorios entre oficinas.
Cielos rasos acústicos suspendidos
Vidrio polarizado
el mismo que se utilizará en la construcción de su edificio.
Cochabamba 28 de junio de 1976

COSMET LTDA.
Comunica a todas aquellas personas que tengan cuentas pendientes, pasar por nuestras oficinas a cancelar o regularizar las mismas.
Caso contrario, a partir del día 5 de Julio, se publicarán los nombres en la prensa y se seguirá la acción judicial correspondiente.
COSMET LTDA.

Ministerio de Urbanismo y Vivienda
Comisión Boliviana de Energía Nuclear
Llamamiento a Propuestas
Se invita a las Empresas Constructoras de 1ra. 2da. y 3ra. categoría, debidamente inscritas en el Registro de Firmas Constructoras de Obras Públicas, del Ministerio de Transportes y Comunicaciones, y en la Cámara Boliviana de la Construcción a presentar sus propuestas con todas las formalidades estipuladas en el Decreto de Licitaciones N° 10120 de fecha 2 de febrero de 1972, para la ejecución del BLOQUE DE OFICINAS Y DEPENDENCIAS DE LA COMISION BOLIVIANA DE ENERGIA NUCLEAR (COBOEN) ubicado en la localidad de Viacha.
Los planos especificaciones y demás documentos, serán proporcionados a los interesados previo pago de $b. 500.- en las oficinas de la Dirección General de Arquitectura situada en la Avda. 20 de Octubre edificio Conavi 3er piso a partir de horas 9:00 del día 14 de julio de 1976, debiendo ser presentadas las propuestas en la misma oficina hasta horas 18:00 del día 2 de agosto de 1976, fecha en que se procederá a la apertura correspondiente en reunión de Junta de Licitaciones ha realizarse en el Ministerio de Urbanismo y Vivienda.
La Paz, Junio de 1976
DEPARTAMENTO DE RELACIONES PUBLICAS

Licitación Nº. 4/76
Empresa Nacional de Telecomunicaciones
ENTEL
Por disposición del Honorable Directorio de la Empresa Nacional de Telecomunicaciones ENTEL, se convoca a todas las firmas nacionales e internacionales legalmente constituidas, para la presentación de ofertas destinadas a la provisión de VALVULAS ELECTRONICAS.
Los términos y condiciones de la presente convocatoria así como las especificaciones técnicas estarán a disposición de las firmas interesadas a partir de la fecha, previo pago de $b. 100.-- o su equivalente en Dólares Americanos, en la Secretaría General de ENTEL, Av. 16 de Julio N°. 1616, Edificio Petrolero 7° piso, dirección en la que también deberán ser presentadas las propuestas, hasta el día 2 de agosto del año en curso a horas 16:30.
La Paz, junio de 1976.
RELACIONES PUBLICAS

EVITE LAGRIMAS...

CUIDE LA SALUD DE SUS HIJOS
Los padres de familia responsables controlan la salud de sus hijos en los Centros Medicos
MINISTERIO DE SALUD - DIVISION MATERNO INFANTIL

Centro brasileño
Embajada del Brasil
Comienzo del segundo semestre de clases y actividades para 1976
5 de Julio, Lunes
CURSOS
PORTUGUES — cursos para niños (de 6 a 11 años de edad)
cursos para adolescentes (de 12 a 17 años)
cursos para amas de casa (en las tardes)
cursos para profesionales (en las noches)
SERIGRAFIA — para principiantes y profesionales
FOTOGRAFIA — para principiantes
GRABADO — para principiantes y profesionales
ACTIVIDADES
GUITARRA Y CANTO — clases de música y práctica
CONJUNTO MUSICAL — práctica
TEATRO — clases y práctica
CORO — clases de solfeo y práctica
además de eso, el CENTRO BRASILEÑO ofrece a sus estudiantes : SESIONES CINEMATOGRAFICAS, REUNIONES BAILABLES y otras actividades.
Inscripciones de 9 a 13 y de 15 a 21 horas, de lunes a viernes.
Av. 6 de Agosto 2296 (esq. Rosendo Gutiérrez) — Tel. : 2—2110

Guia Profesional
Médicos

DR. ALFREDO RAMIREZ TORRICO
CIRUJANO UROLOGO
Estudios especialización Universidad de Chile.
Cirugía y enfermedades de riñones, vejiga, próstata, genitales, infertilidad, venéreas, etc.
Avenida Camacho 1377 Teléfonos 57219 - 64817.
Consultas: Horas 14-19, sábados 10-12

DR. FABIO PRADO BARRIENTOS
ENFERMEDADES DE PIEL
Hospital de Buenos Aires.- San Pablo.- Santiago de Chile.
Eczemas - Alergias, Tiñas, Acné. Consultorio Edificio Castilla 2do. piso oficina 201 (Loayza 250) Teléfono 56641. 16.30 adelante.

DR. GUILLERMO SUAREZ TEJADA
UROLOGO
Cirugía y enfermedades de riñones, vejiga, prostata, genitales, venéreas, etc., trastornos uro-genitales de la infancia.
Consultorio Mercado 996 esq. Yanacocha 4°. Piso. Horas: 18 a 20 p.m.

Dr. HARRY TRIGOSSO TAPIA
NEUROLOGIA
ELECTROENCEFALOGRAFIA
España Brasil Italia
Enfermedades del Sistema Nervioso Epilepsias, Cefaleas, Parkinson, Vaculocerebrales, Alteraciones del Lenguaje, Enuresis, Neuromusculares. Ecuador 2052 Teléfonos 41109 - 82802 Favor reservar hora.

Dra. RUTH MAMDONADO BALLON
GINECOLOGIA OBSTETRICIA
Prenatal, Partos, Esterilidad, Planificación familiar. Flujos vaginales, anormales. Hemorragias. Cirugía especializada.
Tumores mamarios. Prevención del Cáncer uterino.
CONSULTORIO: Mariscal Santa Cruz 1322 - TARDES 13.30-19.30.
Reservar hora: Teléfono 20040.

DR. SEGUNDO ORTEGA ALVARADO
GINECOLOGIA OBSTETRICIA
ESPECIALIZACION UNIVERSIDAD DE CHILE.
Esterilidad cáncer, hemorragias, ginecología pediatrica, planificación familiar, alto riesgo obstétrico, etc.
Atención 17,30 - 20.00
CONSULTORIO: Bolivar 616 esquina Plaza Murillo Telf. 62643 Domicilio 27329

ESPECIALIDADES: Av. Mariscal Santa Cruz 1280 (2°. piso) Telef. 52460.

DR. OSCAR BARREDA
Ginecólogo - Obstetra (Hs. 16-20) Domicilio: 20446.

Dr. FERNANDO ARMAZA AZCUI
Medicina interna (Hs. 15 - 17,30)
Domicilio: 65449

CONSULTORIO BARRIO
Figueroa 788 (correo al Hora: Of. 10 Tel. 20049.

Dr. SIMON BARRIOS R
Cuatro años de práctic E.E.U.U.
Medicina Interna general: Transplante bellos. Cirugía rejuvene de la cara (arrugas fac Consultas de 16 a 18.

Dr. ENRIQUE BARRIO
Especializado en Ale Cirugía del Bocio, Est Estómago, Hígado Biliares, Páncreas, Hernias, Várices, Cirugía del Cáncer.
Consultas 17.30 a 19.30

Dr. ARMANDO BARR DELGADO
Anestesiólogo
English Spoken
Man Spricht Deutch

DR. ALBERTO MARIACA
MEDICO CIRUJANO
Medicina interna Gastroenterología intestinos, apéndice vesicula biliar, páncre Trastornos de la nutrición
Consultorio Venezuela 3er. piso (Sobima) Altos O.K. de 17 y de 19 a 20.30.
Teléfonos: 65178. Domicilio 23832.

PRESENCIA

Director: Huáscar Cajias K.

Co -Director Gerente: Armando Mariaca V.

Jefe de Redacción: Mario Maldonado V.

La empresa privada y el desarrollo

Es indudable que el viejo aforismo de los liberales de "dejar hacer y dejar pasar" ya no tiene, en los días que vivimos, aplicación alguna. Carece de presente y de futuro, debido a los abusos en que incurrieron los encargados de darle una operante vigencia en el desenvolvimiento de las sociedades. El Estado, con el criterio de dar paso al interés colectivo sobre el particular, ha tenido que idear y legislar instrumentos de control y limitaciones a una libertad sin tasa, que no siempre fue usada con moderación y buen sentido.

Todos los países, desde hace mucho tiempo, han acometido la instalación y manejo de empresas productivas, amparadas ya en intereses o necesidades superiores, ya en argumentos de que el sector privado, un poco perezoso, no ha sabido penetrar con inversiones y tecnología en los campos exigidos por el crecimiento del consumo. Sobre esa base, se han extendido las actividades económicas controladas por entidades estatales o paraestatales, en tareas de infraestructura, comunicaciones, hasta en unidades medianas y pequeñas de producción, al parecer sin mucha fortuna, si se analiza la administración de tales empresas. Eso quiere decir que han dado vida a factorías que en alguna medida dependen del presupuesto público, ya en forma de subvenciones, ya en forma de sueldos pagados a los técnicos y profesionales, ya con la expresa declaración de que son tareas de interés público.

A todo esto, debe agregarse una circunstancia especial influyente. Los economistas que participan en altos niveles de la función pública económica o en el manejo de corporaciones públicas fueron formados bajo l'a influencia de doctrinas estatizadoras. Muchos han trabajado con la CEPAL o con otros organismos internacionales, varios poseen y sostienen una ideología inequívoca y principios intervencionistas. Desde sus altos cargos están en condiciones de inclinar el fiel de la balanza hacia la ampliación de la política en sentido de que la mayor parte de la producción debe estar manejada por el Estado, aunque sin importarles si con ella no sólo no se obtienen utilidades sino que ni siquiera se compensan los costos.

En nuestro país, según el artículo 8 de la Ley de Inversiones, "se declara como industrias estratégicas la metalurgia, siderurgia y petroquímica, en sus etapas básicas, las cuales serán desarrolladas por el Estado a través de sus empresas. Sin embargo, si conviniere así al interés nacional, el capital privado nacional o extranjero podrá participar en estas industrias reservadas al Estado bajo especiales condiciones que garanticen en esa asociación el control del Estado, por medio de varios organismos paraestatales, participa en la conducción de varias empresas productivas. Agrégase a ello que las Corporaciones de Desarrollo se esmeran también en instalar empresas de producción, lo mismo que algunos ministerios.

Por estas circunstancias, se ha planteado en nuestro país que se haga una concreta y categórica definición de los campos en que deberán desenvolverse las empresas del sector público y del privado. Sería útil esta definición, tanto en lo que se refiere a los planes de inversión privada, estudio de mercado, importación de bienes de capital, etc. Puede ocurrir y ocurre que algunas firmas privadas empeñan en ensanchar sus rubros de trabajo y piden equipos y plantas tratan tecnología, cuando, al mismo tiempo, sienten que se empequeñece el mercado para sus artículos debido a que el sector público se halla embarcado en parecidas o similares iniciativas.

Todos estos hechos, sin duda, han movido al XII Congreso de Industriales Latinoamericanos, celebrado en Ecuador, a formular una declaración sustancial en la que el tema predominante es la defensa de la empresa privada, como factor esencial del desarrollo económico y social, al mismo tiempo que como un derecho privado de aportar una acción ordenada y productiva. Sin embargo, no cierra en el liberalismo puro, pues reconoce que "la acción estatal debe preferir los controles directos a los indirectos, los controles fiscales a los de intervención administrativa, gerencial y patrimonial y que la inversión pública debe concentrarse preferiblemente hacia la creación de infraestructura física y económica". El documento es importante y representa el criterio mayoritario de los industriales del continente, pues que la empresa pública no debe ser antagónica de la empresa privada, pues ambas se complementan en finalidades coincidentes de desarrollo, por lo cual debe convenirse condiciones que establezcan un acuerdo entre ambos sectores. Se plantea también que las empresas controladas por el sector público sean revertidas al privado, de acuerdo a una adecuada delimitación de área de competencia.

La Declaración del Ecuador, equilibrada en su concepción y en sus fines, señala pues una cuestión de actualidad, sin tratar de llevar a la etapa doctrinaria del pasado el debate económico industrial. No es exagerado cuando plantea, y sobre todo, cuando reclama que el derecho de la empresa privada, unida al interés y a la política de cada nación, contribuya con su aporte y su experiencia en el común esfuerzo para promover el desarrollo económico y social. Seguramente esta declaración de AILA tendrá una directa influencia en la política económico-productiva de varias naciones.

Nuestras pérdidas territoriales

Por: VICTOR SANTA CRUZ.

Tan pronto como el Presidente de la República, General Manuel Pando, hubo asumido el Gobierno, inmediatamente en el primer día de mayo de 1900, a raíz del inicio de nuestro actual siglo XX, supo que un grupo de chilenos había atacado el puerto fluvial de Cobija, principal ciudad del Territorio Nacional de Colonias, cuyo legado era don Andrés Sánchez.

El Delegado Muñoz dispuso en el resguardo de la población de Cobija y del Territorio Nacional de Colonias, se apresaran a dejar la incursión que los asilenos efectuaron en nuestro territorio, habiéndose producido el consiguiente combate, cual, después de una larga y sigual lucha, los escasos dados de la guarnición habían borneado hasta agotar su propósito de batir a invasores, quienes se emcaron en la selva, dejando en der de los bolivianos un pecho cadáveres, algunas bombas percusión, algunos fusiles, miciones y comestibles.

La Campaña del Acre, nominada así en la Historia, ró algún breve tiempo, hasta

Ningún país como Bolivia, tiene el privilegio, hoy y aquí, de enfrentarse con un desafío creador para la historia de todo un continente. Es de importancia para todos, razonar este desafío.

BOLIVIA, HIJA DE UN GRAN IDEAL

La programática unionista del pensamiento de Simón Bolívar, hizo nacer esta Patria, donde la hispanidad había acunado sus mejores tradiciones culturales y sus hijos las mejores banderas de libertad y de emancipación. El tiempo fecundo de su historia, cayó con la caída del gran Mariscal Santa Cruz. Antes, había pagado para siempre esa causa, su propio libertador, el Mariscal Sucre. Su heroísmo secular, fue expresión de sus altas convicciones emancipadoras y unionistas. Rota esa tradición por imperio de intereses bastardos, Bolivia se sacudida por amargos lustros de anarquía y de derrotas. Este centro geográfico de la libertad americana, se vencido por la conspiración de afuera y de adentro.

LA POLITICA DE LOS INTERESES CONTRA HISTORIA DE LA LIBERTAD

Cumplido el acto guerrero de nuestra independencia política de España, había que impedir, a toda costa, que la victoria del gran paisanaje en armas se transformara en causa interna de nuestra efectiva emancipación de todo poder extranjero y en programa de unión americana. El pensamiento de Bolívar, resumen de todos los anhelos de una Patria Grande, sería destrozado por la acción de los poderosos intereses del Imperio Inglés a través de la acción secreta de las logias masónicas. Se inicia así una larga y cruenta lucha entre el esfuerzo de los patriotas que obedecían a los imperativos de nuestros valores y de nuestros intereses nacionales (causas internas de nuestra definición) y la acción inexorable de quienes sólo veían en estas nuevas Repúblicas, mercados para vender y comprar bajo el único imperativo de las ganancias y de nuestro sometimiento (causas externas de nuestros destinos). El Imperio Inglés concibió una estrategia del ABC (alianza Brasilera, Argentina y Chilena), para impedir todo intento de unidad de los países del sur. Así fueron cayendo, a su turno, el gran Artigas en el Uruguay, los caudillos federales en la Argentina, la causa nacional del Paraguay, gestada por su gran patriota el Dictador don Gaspar Rodríguez de Francia, y más tarde los conflictos armados entre naciones hermanas para separarnos por barreras de sangre, de dolorosas fronteras geográficas dolorosas. Podemos afirmar, salvando cortos períodos de nuestra historia, que nuestros destinos se han realizado al impulso de las causas externas y bajo las hegemonías de los imperios económicos de turno.

DESTINO NACIONAL CONTRA GEOPOLITICA DE LA DEPENDENCIA

Tal la problemática actual. Bolivia es un parámetro geográfico de este conflicto. El ex-Presidente de los Estados Unidos, Richard Nixon, ha institucionalizó la línea de intereses de las causas externas a nuestros destinos, cuando afirmó que "dónde se incline el Brasil, ahí se inclinará América Latina". Brasil es, indudablemente, el enclave de una geopolítica de las causas externas en América Latina. Esa frase, por todo lo que encierra, no sólo afecta al resto del continente, sino que, por igual, al destino nacional del Brasil. Frente a ella, indudablemente salió fortalecida la tesis de la causa nacional, que es y será siempre causa de valores fundamentales de la dignidad de nuestras Repúblicas y en la libertad de nuestros pueblos. Esta causa tiene un epicentro geográfico, que es Bolivia; por eso, podemos proclamar, en la afirmación del más genuino credo emancipador que: EL PUNTO DONDE SE INCLINE BOLIVIA, SE INCLINARA HISTORICAMENTE TODA AMERICA LATINA. En este escenario, como en los vientos tiempos de las guerras de la independencia, se juega el destino de nuestro continente, sólo que ahora las armas son distintas. Ya están lejos los legendarios campos de Ayacucho. Hoy, esta batalla, nuestra batalla, es una batalla de inteligencia, de coraje moral, de decisiones y resoluciones inspiradas en el patriotismo y en la estrategia nacional.

Pasa a la página 13

Bolivia en el destino de la América Latina

Por RICARDO FRANCO LANCETA

ejecutadas por Patriotas. Tal el gran desafío que ha historia le trae hoy a Bolivia. como un privilegio de los tiempos.

A 150 AÑOS DE UNA FRUSTRACION

Panamá, año 1826. es la derrota de la causa emancipadora americana. La prospectiva del "ABC", impidió que en esa fecha se concretara la Unión Latinoamericana. La conspiración fue externa (Inglaterra) e interna (Logias Masónicas). Fue, esta amarga experiencia, la que llevara luego al Libertador Simón Bolívar, a declarar fuera de la ley a la masonería en Decreto memorable y tambien, luego le hiciera exclamar en el refugio de sus amarguras: "he arado en el mar". Ciento 150 años de aquella frustración, asistimos de nuevo al triunfo de la tesis de las causas externas. Los altos intereses tienen graves contratiempos internos y externos. Mandamos las espadas de nuestros grandes libertadores para conmemorar este auspicioso antecedente histórico. Bien estarán en Panamá estas Espadas. Tienen el misticismo del signo nacional y federativo. Signo para orientar nuestros derroteros y desarrollar una inteligencia liberadora para enfrentar, federados, este mundo de colosales imperios materiales.

RECOMENZAR LA INDEPENDENCIA

Siempre hemos sostenido que nuestra independencia de España fue acto de inmadurez política y económica, sólo justificado por la acción de causas externas que se disputaban la herencia colonial española y no la ayuda a nuestra libertad. Justificable también, por la entrega heroica de los patriotas desde los campos victoriosos de las armas, al ingenuo esfuerzo de transformar la independencia de España en Revoluciones Nacionales. El Gran Imperio Inglés, sabía bien hasta dónde podía permitir que esa hazaña heroica se convierta

Pasa a la página 13

CCCI aniversario del ingreso de los jesuitas a Moxos

Por GUSTAVO NAGASHIRO

El 301 aniversario del ingreso de los Jesuitas a las legendarias y misteriosas tierras de los Moxos, se festejó con las tradicionales fiestas de la capital de la provincia Marbán, Loreto, la primera misión que los hermanos de Ignacio de Loyola fundaron en 1682, después de permanecer entre los Moremono, catequizándolos, durante siete años.

El pasado, año, el tercer siglo de este advenimiento, fue todo un acontecimiento especial e histórico, con actos académicos, realizados en Trinidad.

Pero en esta oportunidad, fuera de la visita protocolar del Prefecto del departamento, de la Alcaldesa de la capital y demás y otras autoridades y una centena de feligreses que fueron a rezarle a "la mamita de Loreto", el pasado 27, vispera de la fecha motivo de la conmemoración, y de una serie de ceremonias, de la misa y la procesión de la sacra imagen, que concluyó el programa que, al criterio de la gente, fue desluciado.

En una lápida de mármol que hasta hace poco estaba junto al pórtico de la nueva iglesia y que, seguramente estuvo sobre la tumba, se leía: "Aquí yace el V.P. Pedro Marbán, fundador de estas misiones. Entró a fundarlas el 28 de junio de 1675 y murió el 28 de noviembre de 1713. Dejó fundadas 16".

En 1959, el 4 de octubre, cuando Cheno, la muchacha de servicios de doña Filomena Barthelemy, entró gritando para decirle: "Mamita, la Virgen está llorando", fue el inicio de esa peregrinación del pueblo creyente que concluyó tras año, desde Trinidad, doce largas leguas en una mezcolanza alegre de bicicletas y gente a pie, pero no por eso menos duras y sacrificadas, para traer en hombros, hasta la capital, en penosas jornadas que tenía puntos de descanso en el trayecto para los velatorios.

Después llegó el terraplén que el SNC abrió dentro de su programa de vinculación, y los vehículos de cuatro ruedas pudieron llegar allí. El número de peregrinos aumentó, pero el saber de la devoción pareció decrecer. Y, aunque el fervor con el que se reza y se ora, en el ruego apasionado "para cumplir la promesa" ante el altar de la Virgen, Loreto, parece languidecer cada día más.

Loreto, es una pintoresca villa asentada a orillas del río Tieo, que le da una vista y un atractivo especiales. Tiene alrededor de unos 400 habitantes y, pese a que la provincia cuenta con una población flotante que sobrepasa las 200.000 cabezas de vacunos, el pueblo tiene la fisonomía de misterio donde el tiempo no transcurre, si se tiene en cuenta que los misioneros iniciaron su catequesis con más de 2.000 indios de los cuales ahora no se conoce ninguno o muy escasos y los nativos de la tribu de los guarayos o sirionó deambulan por los bosques del monte San Pablo que tramonta los límites departamentales de Beni y Santa Cruz.

Se construye un hospital, lo mismo que la Casa del pueblo, ambos con ayuda del gobierno, aunque el primero deja resquicios para el comentario. La iglesia es una enorme estructura que todavía no se concluye. La vida, normalmente, se desarrolla en las cercanías de los sembradíos que son pocos y en las estancias que son bastantes. El pueblo, al menos al mediodía, se aquieta en un letargo de siesta obligatoria.

La primera misión jesuítica, a dos kilómetros de distancia, tiene una isla que se llama, la primera fundición de Moxos y en la cual se encuentran esparcidos algunos restos de los trabajos de los que salieron las campanas, ornamentos para los altares, armas y cañones, así como las herramientas de labranza, para esparcir la civilización por estas tierras.

Fue en este pueblo, el 28 de octubre de 1810, que se levanta el Cacique José Bopi, para mostrar su rebeldía al negarse a trabajar para el gobernador Urquijo, en la obra de la explotación y la expoliación que esta raza humilde y trabajadora, que en un siglo, bajo la mano paciosa y rectora del jesuita, realizó el milagro de constituir una sociedad comunitaria de nivelados rasgos en su estructura social y cultural. Bopi, fue el que apoyó el levantamiento de Pedro Ignacio Muiba contra el dominio español el 10 de noviembre del mismo año.

Dentro de esta configuración vive una juventud víctima de una desubicación consecuencia de la falta de sensibilidad de los hombres que, con el recursos y las posibilidades, prefieren el incremento de sus hatos a la organización de un pueblo que, por sus antecedentes, es el orgullo y la gloria de un pasado brillante de donde se generó la luz momentánea de una nueva manera de ser.

Pero no todo es negativo en este reducto histórico de paso. Ahora, a seis años de la conmemoración de los trescientos años de fundación de Loreto, el Subprefecto, la Alcaldesa, el Presidente del Subcomité de OCIP1, algunos jóvenes inquietos y responsables de su papel en la vida de este pueblo, han entendido que no se puede seguir siendo conformismo ni en el aletargamiento so pena de desaparecer o de ser sometidos irremediablemente a las nuevas influencias y es por ello que han emprendido una acción que en lo que queda de este suceso histórico que esta cerca, para prepararse debidamente y demostrar ese repunte que reverdezca a los viejos troncos cuando fue una y portal de la cultura y la civilización.

Pasado, presente y futuro de las naciones latinoamericanas

Por RAMON DELGADO

Embajador de la República de Venezuela.

-II-

2.- EL PRESENTE

Es un lugar común asegurar sobre bases estrictamente estadísticas que nuestros países están en un proceso acelerado de crecimiento económico. Los oficiantes de esa nueva religión que utilizan los porcentajes como panacea milagrosa, apelan a los indicadores del producto territorial, a los indices del número de empresas instaladas tanto en los centros urbanos como en el campo para defender sus tesis. Esto sin duda en el lenguaje de los Organismos Internacionales es una verdad parcial a mi juicio de observador del fenómeno que vivimos.

Pero nadie podría negar, a menos que fuese un iluso, que esos mismos indices que alegran la mesa de unos cuantos burócratas internacionales resultan satisfechos, indican también, un marcado desequilibrio a la hora de distribuir los beneficios que provienen de ese mismo crecimiento, no sólo a nivel de nuestros pueblos sino lo que es mucho más grave en las relaciones de intercambio entre los países del tercer mundo y la opulencia creciente de los países industrializados.

Hace pocos días, un conocido escritor señalaba con sobradas pinceladas que aunque nuestra América tiene estaño, petróleo, trigo, café, bananas y en general ubérrimos recursos naturales que conforman aquella expresión de que esta es una "Tierra de Gracia" frase acuñada por Cristóbal Colón en 1493, la situación es mellizamente parecida en todos nuestros países en lo que a la desigualdad y desequilibrio se refiere.

El 15 de marzo de 1963, una revista especializada de la Comisión Económica, para la América Latina presentaba para los medios de prensa que todavía existen, que el panorama de Latinoamérica para 1969, referido a los porcentajes de inflación por países era de una absoluta dependencia de nuestros pueblos a una oferta de mercado extra zonal bajo el rubro común del mono cultivo y de la mono producción. Esquema aplicable no solamente a los países mono productores agrícolas o pecuarios sino a los propios países especializados en la minería o en los hidrocarburos.

Las consecuencias de esa excesiva especialización en la división internacional del trabajo, impuesta por intereses foráneos, son incalculables; especialmente en lo que se refiere a un sano desarrollo económico nacional armónico de nuestros pueblos. Nuestros países con economías de rigurosos monocultivos han servido hasta ese entonces a modo de expansión para la aventura mercantilista de los grandes capitales multinacionales, que en definitiva, y los datos son elocuentes, han contribuido el proceso de creación de una auténtica riqueza nacional y por ende de un proceso de independencia económica.

Si contemplamos el panorama en un aspecto más amplio, podemos observar en nuestra América, la misma de 1826, el 70% de su población es analfabeta. De cada 1.000 niños nacidos en 1960, sólo llegaron de vida es de 45 años cuando en los países industrializados es de 70 años. Que apenas tenemos 1 médico por cada 6.000 habitantes cuando en algunos países europeos hay uno por cada 800. ¿Tendencias para el futuro? Es un deber, un propósito común el hacer de nuestra América la Gran Patria democrática y libre, independiente con que soñaban nuestros Libertadores.

Si todo lo anterior no bastase, hace pocos días un diario de La Paz, destacaba en su sección económica, con caracteres negros una nota que versaba sobre el descenso en el crecimiento económico de la América Latina y conste que no estamos en 1826, sino en 1976. Es decir que a pesar de los esfuerzos que hemos hecho, el proceso continua inclemente, deteriorando cada vez mas nuestro destino histórico

Decía el corresponsal de la sección correspondiente:

"Que el descenso más significativo se produjo en los sectores de producción, que disminuyó del 6 por ciento para el período de 1971-74 a algo más del 1 por ciento en 1975.

También decayó, según la CEPAL, la expansión que se había registrado el comercio exterior. La baja fue detectada a partir del segundo semestre de 1974 y alcanzó su punto culminante. en 1975. debido principalmente "a la contracción de la demanda y a la caida de los precios internacionales de muchos productos primarios".

Precisamente, el 15 de junio, la CEPAL dio a conocer un informe que revela que el crecimiento económico de América Latina experimentó un brusco descenso el año pasado, según dicho estudio el promedio de evolución bajó a un 2,9 por ciento en 1975, en comparación con un crecimiento del 6,7 por ciento por habitante entre 1971 y 1974.

Agrega el documento que hubo paises de nuestra América, donde los indices de descenso llegaron hasta un 16,2%, pero que en definitiva la pérdida del dinamismo fue global y se manifestó en todas las actividades productivas siendo diferente en intensidad en cada una de ellas. Es decir, que el malestar es común y que a todos nos ha perjudicado.

El 3 de mayo, el Presidente Carlos Andrés Pérez, en el Acto de Instalación del Seminario América Latina, Conciencia y Nación, celebrado en Caracas, dijo: "Debemos comenzar por reconocer sin ambages ni excusas, que la América Latina no ha encontrado aún su camino. La actual coyuntura universal nos impone a todos asumir mayores responsabilidades. Un persistente proceso de frustraciones, que después del exito cohun de la independencia política amenaza hacerse crónico, nos señala imperiosamente la necesidad de tomar decisiones que nos lleven a la unidad, a la cohesión para la acción y a la solidaridad integral".

Esa historia de un pasado reciente puede resumirse de la siguiente manera:

En la segunda mitad del Siglo XX, comenzó a cuajar en realidades concretas el afán integracionista latinoamericano. Surgió en 1960 la Asociación Latinoamericana de Libre Comercio (ALALC) y a ella se vincularon 11 paises. En Centro América, después de constituirse la ODECA en 1951- la Organización de los Estados de América Central integrada por Costa Rica. El Salvador, Guatemala. Honduras, y Panamá, firmaron en 1960, un Tratado General de Integración Económica.

(Continuará)

Tratativas con Chile

Por CARLOS ESTRADA R.

No compartimos del criterio emitido por una mayoría de expertos en que, ni con el enfasis que ponen, sobre el canje territorial propuesto, como si se tratara del punto, que por si solo, podría hacer factible fundamentar una justa y plausible oposición a las tratativas con Chile.

Sin pretender minimizar el problema ni desconocer la raiz histórica de esa oposición mayoritaria, y aun concediendo que los razonamientos aducidos, no por conocidos son menos valederos para justificar la negativa a una nueva concenación y entrega territorial en favor del usurpador de nuestro litoral; empero hacer notar que muchas más trascendencia y gravedad por su proyección al futuro, revisten las implicaciones y contenido político de esas negociaciones, tanto para el desarrollo del país, como para defenderlas y también en el sentido y medida del canje territorial o cualquier otra condición, que en última instancia son dependientes de aquellas implicaciones.

Haciendo un recuento somero y global del significado y alcance que podría tener el canje territorial por si mismo, en primer lugar se puede decir que por mas y onerosos que pudiera ser para el país, una vez realizado acabaría con toda ulterior relación por la que de algún modo Chile pudiera tener ingerencia en nuestras cosas. Esto sucedería por ejemplo, en el caso de lograr la deseada fortunada sugerencia de Guevara Arce —lindante con el más legitimo melgarejismo— de ceder nuestros ansiados 22 Km. del Lago Titicaca en calidad de compensaciones no territoriales que aparejarían como añadido imposible de desligar una tutoría y control chilenos de proyección permanente, y una dependencia bolivianas inevitable y soportada en extremos, con todas las implicaciones de abuso que siempre podrían darse en una situación de esa clase.

En segundo lugar, como el canje territorial en verdad es de orden secundario, en cuanto dependa y se halle subordinado a una decisión política previa, en el caso resultante de la actitud pacifista proclamada como esencia de nuestra política exterior (con el advertido de que si bien tiene cabida únicamente dentro de ella, no es condición imprescindible de esa política pacifista) podría en todo caso ser sustituida por alguna otra condición menos onerosa.

En tercer lugar, el canje territorial depende también, como ya dijimos, de la dimensión y sentido con que se comprenda el interés del país, de la importancia que se le asigne, no siendo en ultima instancia bueno o malo por si mismo.

De otra parte, para poder referirnos a lo que hemos llamado implicaciones políticas y contenido político de las negociaciones con Chile, tenemos que entendemos por las primeras los objetivos y fines buscados por aquel país, (por cuanto Bolivia en esas negociaciones, a más de intentar conseguir a como dé lugar una costa cualquiera, no solo aparece carente de todo objetivo político, sino que parecería ignorar la existencia de lo que Chile estaría intentando lograr", que sin estar expresamente consignados en esas tratativas, fácilmente pueden ser inferibles y deducibles del contexto de ellas. Por contenido político entendemos las declaraciones expresamente formuladas con ese carácter, destinadas a viabilizar lo que hemos llamado implicaciones políticas. Constituyendo de esta manera las primeras el fondo u objetivo político buscado, en tanto que el segundo representaría la parte formal o de los medios usados para realizar los objetivos políticos implicados.

Del mismo modo global y esquemático usado precedentemente, aquí nos referimos a las líneas directrices políticas que se pueden inferir de las negociaciones llevadas a cabo con Chile, dejando para una próxima ocasión cualquier sobre el contenido político de ellas.

Diremos en primer lugar, que en caso de viabilizarse esas implicaciones políticas, representarían un cambio radical, de 180 grados de la política exterior boliviana, por la que de manera implícita se trocaría nuestra tradicional actitud revisionista de los Tratados internacionales, por otra de completo respeto por ellos, en total contradicción con lo sostenido hasta hoy. No otra cosa puede significar la falta de observación y rechazo a las condiciones establecidas en los incisos b) y l) de la cláusula cuarta de la nota de respuesta chilena, declarada globalmente aceptable, que por otra parte implicaría una tácita ratificación y reconocimiento del señorío y derecho de Chile sobre los territorios que nos usurpara, y de implícito acatamiento y decisión de no volver a reclamar nuestros territorios de Atacama de los que se nos despojara por la violencia. A este respecto vale la pena anotar que esa cosa es no tener la suficiente fuerza para recuperar lo que por derecho era nuestro, y otra muy diferente es, a guisa de realista, renunciar voluntariamente a reclamarlo, pretendiendo que nuestro pueblo acepte ya no sólo el despojo, sino peor todavía, cuanto que lo acate como un derecho del pueblo de Chile.

En cuanto a lo que hemos llamado implicaciones políticas, no sólo se ha intentado lograr la aparentemente fácil renuncia de Bolivia a sus derechos sobre el litoral que le fuera arrebatado, sino que también, y usando para ello de la legítima aspiración boliviana de tener una salida propia y soberana al mar, utilizando al país en calidad de agente de provocador, se ha tratado de conseguir igual renuncia de parte del Perú, en realidad en una sola jugada habría pretendido asegurar los territorios conquistados mediante la violencia.

En tercer lugar, mediante el trueque de esa lonja de tierra ofrecida, que pertenecieran al Perú, Chile estaría procurando distanciar las fronteras de aquel país con doble propósito, de lograr la contención de aquel en una actitud hostil y colocar a Bolivia en condición de almohadilla que, dado su menor poderío militar y económico, podría servir para amortiguar y absorber todos los golpes y fricciones entre ambos países; quebrando desde luego la tradicional alianza tácita o expresa que ha existido entre Bolivia y Perú, que dejaría a la primera a merced de los vaivenes de la validad entre sus dos vecnos, con opción para Chile de conseguir una serie de ventajas en esta nueva situación, desde las aguas del Lago y el petróleo de nuestro Oriente, hasta redactar al país a condición de área de influencia dependiente de su mala industria y para colocación inclusive marginal de su fuerza de trabajo, tal como ya se deja sentir.

De haberse concretado esas negociaciones en los términos de las implicaciones políticas comentadas, globalmente aceptadas, el concurso y ayuda de Bolivia, sin cuya concurrencia no es posible imaginar siquiera la posibilidad de que Chile pudiera derivar todas aquellas ventajas, a más de resultar contrarios a sus propios intereses, se hubieran dado en términos difícilmente calificables de inocentes, por cuanto sin el carácter de aliado de Chile y con derecho a reparto el botín conseguido, tampoco habría concurrido en calidad de auxiliar mal pagado por tan eficientes servicios, sino que en condición similar a la de los siervos de la gleba, habría concurrido para tener el gusto de servir a Chile, pagando un precio onerosa en el canje territorial propuesto, tal como lo hacían los siervos feudales que le avituallaban y armaban a su propio costo para asistir a su señor en sus aventuras guerreras.

Con todo lo cual, consideramos haber demostrado en cierta medida que en el fondo del problema no se estaba tratando de una simple canje territorial, sino que éste fue condicionado en un nivel político desfavorable a Bolivia y que exclusivamente contempló los intereses abusivos de Chile.

Un canje territorial con aquel país, con todas esas implicaciones políticas, aunque no sea condición obligada e imprescindible para la vida pacífica de nuestra mediterraneidad, con todo lo grave o indebido que pudiera ser, en su caso, podría representar una opción por la que Bolivia llegase a tener una costa para su ingreso a los mares del mundo. Pero precisamente que para poder considerar y aceptar ese extremo, con su tremendo impacto y sentimiento cívico y viril de nuestro pueblo; el canje territorial tendría que justificarse con la perspectiva cierta e inobjetable de una costa con varios puertos, como podría ser el caso de un enclave sobre el área de Antofagasta y Mejillones por ejemplo, que compensaría de algún modo el sacrificio nacional.

De nuestra parte cuando comentamos los términos de trueque propuestos, con fuerte acento tratamos de destacar lo que entendemos denominamos canje de aguas de mar por tierras, haciendo advertir que en la forma ofrecida hubiéramos recibido algo así como 800 km cuadrados a cambio de un poco más de 4.000 que hubieramos tenido que entregar, con equivalencia a todas luces desproporcionada e injusta.

Extremo que no por haber sido rechazado posteriormente por el Gobierno de Bolivia y que hace demás cualquier otro comentario ulterior al respecto; impedirá que aquí nuevamente manifestemos nuestra reiterada oposición y negativa a la triste expectativa de recibir esa franja de tierra roñosa y menguina, cuyas perspectivas políticas intentaremos complementar proximamente a la vez de considerar la ventaja o más propiamente desventaja que por si misma representa.

NOTICIAS DE PERIFE

Monseñor Prata

Al tener conocimiento de que Monseñor Genaro M. Prata cumplia ayer sus Bodas de Plata sacerdotales, mi tia Encarña le envio la siguiente carta desde la ciudad de Cochabamba.

Mio caro Monsignore:

Con tuta la prisa le escribo estas lineas desde la Ilajta para decirle la mia felicitazione con motivo de las suas Bodas di Plata Sacerdotales qui ha cumplido ayer en la cità di La Paz. Yo no sè si Monsignore ricorda a la bambina cochabambina Encarña Pardo y devota hija de la Ecclesia Catòlica, Apostòlica e Cochabambina.

Ma yo ricordo a Monsignore cuando estuvo en la mia casa, a la volta di la Cancha, para servirse una piccola Chanka di Conejo en compañia dil Monsignore Armando y del Monsignore Rosàl, e mio sobrino tan ligato a los Monsignores y a la misma Iglesia. Ricordo tambièn qui molto veces he escuchato parlare di Monsignore, e sempre parlare bene.

Monsignore Prata: yo aprezio molto la grandi obra que usted realize en Bolivia desde el anno 1957 cuando usted ha arrivato a la cità di La Paz para ensenhar Teologia e Derecho Canònico a los pichoni di cura qui entonces habia en il Seminario de San Jerònimo. Ma, ¿qué se ha hecho ese Seminario...? Pero no quiero hablar yo sola vez a los Seminaristas por la Avenida Armentia y solia guiñarles un ocho para hacerlos poner encarnatos.

Y después, ya en 1961, convertido en Episcopo o en Obispo di La Paz para realizare importantes obras en todo su territorio. Yo lo he visto laborare como negro para sacar avanti el Periódico PRESENCIA y lo sacó hasta convertirlo en lo que ahora es: uno di los cotidianos más importantes del nostro pais, si no el más importante. Y para eso usted puso ordenazione en el cotidiano e consiguió "la guita" para convertirlo en empresa moderna e eficiente. Grandi labore, Monsignore junto al Dotore Carlos, Carlo Andradi, Kit Bailey, Juanito Martinez, Armando Mariaca, el mio sobrino y tanto otros que ahora no ricordo. La moderna rotativa y otra maquinaria del cotidiano sumato al edificio "La Esperanza" en la Avenida Santa Cruz parlan por si solas de su laboro. Y al mismo tiempo Monsignore usted es ahora Rector de la Universitá Catòlica, donde algunos alumnos le dan grandis coierones, ma la Universidad marcha avanti aunque ahora habiera elausurato un seminario. Obispo Auxiliari di La Paz, Rectore de la Universidad, Presidente de la Comisión Episcopal de Medios de Comunicaciones Sociale, Presidente del Directorio di PRESENCIA, Presidente de la Comisión Económica de la Conferencia Episcopale. Y aparte de tutas estas cosas, usted Monsignore es il Obispo Volador que va en Nueva York, otro en Roccamonfina, otro en Roma, otro en Frankfurt, para ritornare el fin de semana y laborare en La Paz y en Cochabamba. Seguramente muchos hombres [illegible] os hacen esa vita, pero usted Monsignore, todavia [illegible] empo para rezar, para orare sin olvidare nunca [illegible] um Monsignore, un sacerdote.

Felicitazione Monsignore, La tia di Paulo qui sempre lo ricorda. Encarnazione.

Por la copia.

PAULOVICH.

Hoteleros prestarán apoyo decidido para promoción turística en el país

SANTA CRUZ, 2 (PRESENCIA).- Han sido calificadas como importantes las resoluciones del Primer Simposio Nacional de Hotelería que se realizó en esta ciudad entre el 24 y 27 de junio y se considera que la actividad turística del país se verá notablemente incrementada con la labor conjunta que decidieron emprender las cámaras departamentales del ramo y el Instituto Boliviano de Turismo.

Entre los acuerdos sobresalen: Creación de un Fondo Empresarial Hotelero y Vacacional, para beneficio de los trabajadores del gremio. Solicitar al Gobierno facilidades en créditos blandos para la rama hotelera y afines, a fin de que se pongan en condiciones de adecuarse a la categorización que establece el decreto reglamentario del I.B.T.

La asamblea de empresarios hoteleros de todo el país (con excepción de Pando con los que no pudo tomarse contacto) fijó como fecha máxima el 31 de este mes para que todos los establecimientos de hospedaje en el territorio, así como ramas afines, procedan a inscribirse en las cámaras departamentales de hotelería y en el I.B.T. Los renuentes dice el documento final- no podrán operar.

MUTUAL HOTELERA

Entre los 28 acuerdos, se determinó cooperar al Ministerio de Trabajo, a través de la Cámara Nacional de Hotelería, para la elaboración de la legislación de este gremio. Asimismo, por decisión unánime de las delegaciones asistentes se creará la Mutual Hotelera.

Los delegados se pronunciaron, por otra parte, porque el gobierno conceda liberación de derechos arancelarios para la importación de productos para la hotelería, actitud que anteriormente fue concedida sólo a los hoteles grandes.

Otra solución dice: Plantear al Supremo Gobierno interceda ante el organismo subregional Andino para que se amplíe el plazo de reglamentación de categorización de hoteles dentro el Pacto Andino".

Pedir al Supremo Gobierno que una representante de la Cámara Boliviana de Hotelería se reincorpore al seno del Instituto Boliviano de Turismo con voz y voto.

El Primer Simposio Nacional de Hotelería dio paso a la solicitud de Cochabamba, para que se construya en esa ciudad el Palacio de Convenciones, de acuerdo al proyecto elaborado.

CAPACITACION

Durante las deliberaciones intervinieron Juan Luzio y Abel Calvimontes, Director y Sub director respectivamente del I.B.T., quienes dieron una amplia explicación sobre la política turística del país y el papel determinante de la industria hotelera.

El I.B.T. exhibió una serie de películas mostrando la actividad y polos de atracción turística que tiene el país en todos los departamentos. Los hoteleros y los personeros del I.B.T. han acordado realizar una labor coordinada y conjunta, en procura de convertir a Bolivia en el centro del flujo turístico del continente, aprovechando las corrientes turísticas que llegan a países vecinos.

Otro aspecto que mereció especial dedicación se refiere con la capacitación de personal, tanto a nivel de ejecutivos como de trabajadores. En este punto, el I.B.T. se comprometió a realizar cursos periódicos, con carácter nacional, a fin de profesionalizar al personal que trabaja en este sector.

Los personeros del I.B.T. destacaron por otro lado el esfuerzo de los hoteleros de Santa Cruz, quienes mantienen una Escuela de Hotelería con aportes mensuales, habiendo inclusive contratado los servicios de un experto en gastronomía de España, por intermedio del Consulado de ese país en Santa Cruz. En tres años, más de 400 personas han egresado de este centro de FOMO.

OFRECEN CREDITOS.

Dos firmas extranjeras han enviado oficios al simposio haciendo conocer su interés de conceder créditos y financiamientos para proyectos hoteleros en el país y remodelación de los actuales.

La empresa "COTABOL" Limitada, mediante su gerente comercial, Luis Feliu, dice en su carta:- "No queremos desaprovechar esta circunstancia para hacerle sabedor de que nuestra empresa está en capacidad de iniciar con ustedes, ya sea a nivel nacional o individual, las negociaciones conducentes a la construcción financiada de hoteles, con equipamiento incluido, modernización de aquellos que lo requieran, e implantación, en cualquier lugar de la República, de aquellos complejos turísticos que el Simposio decida, con la autorización de la autoridad pertinente, ya fueren de nueva instalación o remodelación".

Por su parte, la empresa peruana "ACTIVA", con sede en Lima, ha hecho conocer que está en condiciones de financiar proyectos y planes sobre hotelería y centros turísticos. Para todas las operaciones crediticias, impone un interés anual del 8,5 por ciento y un año de gracia, teniendo como tiempo para cubrir entre 5 y 18 años. Únicamente pide como garantía el aval bancario.

El simposio ha recibido con interés estos ofrecimientos, empero, se decidió que sean canalizados a través de las respectivas cámaras departamentales, después de la categorización.

EXPOSICION

Mientras duró este simposio en las instalaciones del Hotel "Cortez", se realizó una Exposición de Productos para la Hotelería, con la participación de varias firmas. El Simposio acordó otorgar menciones especiales a la Fábrica Nacional de Jabones "Patria", "Quimbol" S.A. y "Casa Bernardo".

La muestra fue de variedades de vajillas, telas para cortinas, muestras de alfombras, jabones de tocador en pastillas individuales; variedad de toallas, detergentes, ceras para pisos, asimismo, máquinas de escribir, calcular, fotocopiadoras y otros.

VISITA A CERVECERIA

Los delegados que asistieron a esta asamblea, este fin de semana, visitaron las instalaciones de Cervecería "Santa Cruz", recibiendo de sus ejecutivos amplia información sobre la elaboración de productos y sobre la ampliación. Luis Ampuero, de la delegación de La Paz, agradeció a la fábrica en nombre de las delegaciones por la cortesía y el agasajo haciendo votos por su permanente expansión.

CONCLUIDO. Con el apoyo de las autoridades del ramo, fue concluida la construcción del local para la oficina de correos en Roboré. La obra será inaugurada oficialmente en el curso del presente mes.

Reclaman programa de conmemoración de la adhesión de Tarija a Bolivia

TARIJA, 2 (PRESENCIA). El bisemanario "LA VERDAD", que se edita en esta ciudad, interpretando el sentir de la colectividad, expresa preocupación por desconocerse, hasta el presente, el programa con el que se conmemorará el Sesquicentenario de la Incorporación de Tarija a Bolivia, que tuvo lugar el 26 de agosto de 1826.

Desde hace mucho tiempo, se habla aquí de los festejos con que se realizará esta conmemoración nacional, habiéndose creado un Comité especial que ha asumido esta responsabilidad. Por otra parte, se espera que, en esa fecha se concreten varios proyectos en beneficio de la región, que sufre una acentuada depresión económica.

Entre las obras públicas programadas y que están pendientes de concreción, figurán el asfaltado del camino a Bermejo, la represa de San Jacinto, los programas agroindustriales del Gran Chaco, las obras de irrigación del valle tarijeño y otras. En el ámbito urbano, Tarija confronta graves dificultades que deberán ser superadas con financiamiento externo, con el fin de dotar a la población de adecuados servicios públicos que, al presente, aparte del deterioro que acusan, resultan insuficientes para satisfacer las necesidades crecientes de la población.

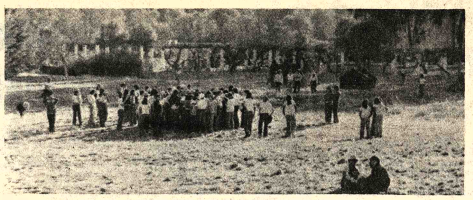

CAMPAMENTO. Vista parcial del Noveno Campamento Nacional de Guías Scout que se realizó por espacio de una semana en El Carmen, propiedad de la Universidad de Sucre.

Comisión analizará expediente de los beneméritos en Oruro

ORURO, 2 (PRESENCIA).- Una Comisión Regional Depuradora de Expedientes Observados de Beneméritos de la Patria, inició sus labores bajo la presidencia del doctor Marcio Ortiz Mattos. Su actividad se prolongará hasta el 13 de agosto, impostergablemente.

La comisión está integrada, además del doctor Ortiz Mattos, por las siguientes personas, en representación de diversos organismos: Antonio Cruz, por la Contraloría Departamental; coronel David Arteaga, por el Comando de la Segunda División de Ejército; doctor Alberto Zubieta Cardona, por la Federación Departamental de Excombatientes de la Guerra del Chaco; además, un delegado del Subtesoro Nacional.

La comisión empezó sus tareas con la revisión de los expedientes observados, de los beneméritos cuyos apellidos empieza con A. Sin embargo, varios ex-combatientes afirmaron que, posiblemente, muchos de sus compañeros, particularmente los que viven en provincias o centros mineros, no podrán acudir, debido a que la Comisión inició sus labores poco menos que intempestivamente, sin haberse cumplido —dicen— las instrucciones emanadas de la Comisión Nacional, que disponen una "previa convocatoria a los interesados, por todos los medios de difusión".

Concluyen trabajos d precenso en el Beni

TRINIDAD, 2 (PRESENCIA).- Se ha iniciado el trabajo preliminar del censo general o precenso en la zona urbana, toda vez que se ha cumplido el 90 por ciento de la tarea de actualización cartográfica que se verifica en todas las provincias del departamento, coordinadamente entre el INE y SNEM, en el área rural, Moxos, Marbán, Ballivián, Yacuma, Mamoré, Iténez, Vaca Díez, han sido las zonas que tuvieron atención en Cercado queda ya muy poco por hacer. Toda esta documentación entrará en proceso de gabinete, para su conclusión y revisión.

Documentos y planillas han sido enviados por la central para su estudio y práctica por parte de los enumeradores y esta primera investigación proporcionará a los ejecutores del recuento estadístico de los conocimientos que en el momento preciso, en el mes de septiembre, le permitan el trabajo acelerado que se requiere.

Emir Gott y Fredy León, supervisores técnicos trales, hicieron esta relación, indicando que su labor han estado usando imágenes Earts, en su tra central entre GEOBOL, geomil e INE.

El Prefecto hizo esta tarea y, como Censo en el Beni, pidió la amplia cooperación a la blación, para que el vantamiento del precenso el éxito necesario y la tividad que se espera tarea.

En las instalaciones Comité de Obras Públicas han ubicado las oficinas de diotransmisión del INE, poder comunicarse con central y con otras regiona

Oportunamente, se ha conseguir y determinar la cá dad de enumeradores, una que se concluya la prim etapa de zonificación mentación de los documen cartográficos que están si evaluados y procesados tualmente.

PURA PRACTICA

Aprenda a conducir automóvil

ACADEMIA "INDIANAPOLIS"
Av. Mariscal Santa Cruz 999 esquina Yanacocha.

Ministerio de Energía e Hidrocarburos

Aviso de Remate

Por Resolución Suprema N° 180719, de fecha 14 de junio del año en curso, se hace saber a los interesados el remate en subasta pública de lo siguiente:

Una vagoneta Opel Caravan Rekord, industria alemana, color rojo, modelo 1973, motor N°. 19 SH—D 168448, chasis N°. 6656991314, 4 puertas placa N°. 8—2080... Precio base $b. 85.000.-

El remate se llevará a cabo el día 8 de Julio del año en curso, a horas 15.00 en el local situado en la calle Carlos Bravo esquina Reyes Ortiz (Pull de YPFB), donde se expone el vehículo.

Para participar en el remate, los interesados deberán previamente efectuar el depósito del 10% del valor base de acuerdo a Ley, en la sección Caja del Ministerio.

La Paz, 29 de Junio de 1976

MENSAJE

Al conmemorar el 54 aniversario del Día Internacional de la Cooperación que se celebra todos los primeros sábados del mes de Julio de cada año, el "Centro Shalom" de exbecarios del Estado de Israel, rinde su fervoroso homenaje a tan conmemorativa fecha y saluda a todas las personas que desde uno u otro puesto conforman y viven el sistema nacional cooperativo.

El movimiento cooperativo boliviano, ha evolucionado de forma que hoy constituye base y fundamento para la solución de muchos problemas económico — sociales propios del país, ya que arranca de una tradición milenaria que se conserva en las organizaciones comunitarias y en el espíritu de solidaridad del hombre boliviano de estos tiempos.

En el Día Universal del Cooperativismo, el Centro Shalom recuerda al cooperativismo israeli que constituye un sector económico y es un poder en su Gobierno; con este ideal, saludamos fraternalmente a todos los cooperativistas que trabajan por una Bolivia más justa y más humana.

La Paz, Julio de 1976

Lic. Enrique Ibiett Torres
Vice—Presidente

Dr. Casto Uriona Fernández
PRESIDENTE

Dr. Mario Castro Florio
Secretario General

CONTADORES

Se requieren los servicios de dos contadores con registro profesional, edad de 30 a 40 años. Haber Mensual $b. 5.000.--

Enviar solicitud y Curriculum Vitae a Casilla de Correo N°. 3744, hasta el día lunes 5 de julio.

Terreno en el Alto

Industria importante requiere 5.000.- Metros.

Dirigirse a Teléfono 55559
Daniel Salamanca N°. 308.

Secretarias Bilingües

(Planes de 3 - 6 y 9 meses)

Dactilógrafas "I.B.M." - Taquigrafía "GREGG" - GREGG Shorthand - Prácticas de Oficina. Dr. H. Urquizo, Dir. (New York University, USA) BOLIVIAN INSTITUTE - BATALLON COLORADOS

SECRETARIAS EJECUTIVAS

GRAN CONCURSO CULTURAL del BANCO del SABER — AUSPICIADO POR EL BANCO DEL ESTADO

CHEQUE DE RESPUESTA

La Paz ..... de ..... 197.... PUNTOS .....

PAGUESE A LA ORDEN DE .....

LA SUMA DE ÉSTE PUNTAJE, POR LA SIGUIENTE RESPUESTA: .....

DOMICILIO FIRMA

COMPRO

JEEP RANGE ROVER

Referencias: Tel.24921

Empresa Nacional de Telecomunicaciones

ENTEL

Por disposición del Honorable Directorio de la Empresa Nacional de Telecomunicaciones ENTEL, se invita a los señores propietarios interesados en vender sus terrenos situados en el radio urbano de la ciudad de Potosí, presentar sus propuestas en la ciudad de La Paz, Secretaría General de ENTEL Av. 16 de Julio N°. 1616, Edificio Petrolero 7°. piso, casilla N°. 4450, o en la ciudad de Potosí a la oficina de ENTEL, hasta el día 5 de julio bajo las siguientes condiciones:

Terreno de 500 a 800 metros cuadrados, en un radio no mayor de los 500 metros de las oficinas de Teléfonos Automáticos de Potosí.

La Paz, junio de 1976.

RELACIONES PUBLICAS

COBERTIZOS PARA AUTOMOVILES

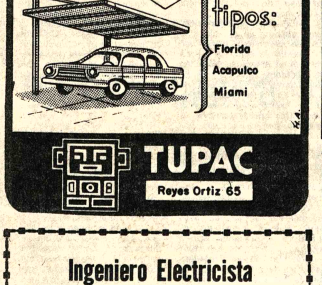

C P 6-A A

Invita a todos los Radioaficionados y Flia. a la kermese que se llevará a cabo el día 4 de Julio del presente año, a hrs. 10.00 am en su QTH de Av. San Aurelio esq. Monseñor Acosta.

Los fondos a recaudarse serán destinados, a la ampliación del QTH.

EL DIRECTORIO

SANTA CRUZ

3ª. SEMANA continúa el suceso de las cena de TANGO EN EL RESTAURANTE "85"

el show de FABIAN REY
los tangueros del Plata
SERGIO RENAN OCTAVIO y su PIANO BAR

BALATAS "FRAS LE"

Seguridad y Garantía

En juegos preparados, rollos, tejas planchas, forros de embrague, para toda clase de vehículos y equipos petrolíferos.
Precios: los más bajos del país.
Compre en las principales casas del ramo

Distribuidor exclusivo para Bolivia:
PROMOTORA PAULISTA
LA PAZ - Alto de la Alianza 626 - 2do. piso Av. Manco Kapac 130 Tel. 3000 Casilla 2234
SANTA CRUZ - Calle Warnes 32 - Tel. 21166 Casilla 2178

Ingeniero Electricista o Técnico Electricista

Se requiere con experiencia para empresa minera, enviar solicitud acompañando curriculum vitae, al Departamento de Administración de personal de la Corporación Minera de Bolivia, 3er piso del Edificio Central Av. Mariscal Santa Cruz.

La Paz, Julio de 1976

PR - 433/76

H. Municipalidad de La Paz

Convocatoria a Propuestas Nº. 82/76

PROVISION DE VEHICULOS

Por orden del señor Alcalde Municipal, se convoca a firmas y/o empresas legalmente establecidas en el país, a presentar sus propuestas para la provisión de los siguientes vehículos:

6 camionetas (4 x 4, tipo Pick-up de 6 cilindros)
4 jeeps (4 x 4. de 6 cilindros)

Los interesados, deberán indicar las condiciones de pago y fecha de entrega de los vehículos, mayores datos serán proporcionados por el Departamento de Adquisiciones.

Las propuestas contenidas en papel sellado y timbres de ley, deberán cumplir con los requisitos exigidos por la Ley de Almonedas.

Dichas propuestas serán recibidas en sobre lacrado, en la Secretaría del Departamento de Licitaciones y Contratos, hasta horas 18.00 p.m. del día lunes 12 de Julio del año en curso.

La Paz, 1º de Julio de 1976

Teléfonos Automáticos de La Paz S.A.

Contratos Segunda Etapa OKI

ULTIMO PLAZO PARA CUMPLIMIENTO DE PAGOS PENDIENTES

A pedido de numerosos suscriptores de contratos de Acciones de la Segunda Etapa OKI que no han podido regularizar sus pagos, tenemos el agrado de informar a nuestros accionistas que se amplía el plazo para el pago de sus obligaciones pendientes hasta el 30 de Julio del presente año.

Pasado este término, serán anulados todos los contratos en mora, para cuya reconsideración se aplicará el valor actualizado de las nuevas Acciones Telefónicas.

La Paz, 30 de Junio de 1976

DEPARTAMENTO DE RELACIONES PUBLICAS

Corte Suprema ratificó validez de la pena de muerte en EE.UU.

WASHINGTON, 2 (AP). orte Suprema dictaminó que la pena de muerte es itucional, pero restringió ramente la facultad de los los para hacerla obli- ria para determinados os.

En decisión aprobada por os contra 2, la Corte dijo a pena de muerte en sí no castigo cruel y desacos- orado, contrario a la itución.

Pero en decisiones se- das aprobadas por 5—4 iniendo la aplicación de na de muerte, el tribunal utorizó las leyes en los los de Louisiana y Ca- a del Norte que hizo catoria la pena de muerte varias clases de cri- es.

La Corte aprobó leyes de Florida, Georgia y Texas debido a que no hacen obligatoria la pena de muerte, y dio a los jueces y jurados pautas adecuadas para imponerla.

Según una encuesta realizada por The Associated Press, 572 hombres y 10 mujeres, condenados a la pena capital en 30 estados, esperaban la decisión adoptada hoy por la corte.

El juez Poetter Stewart redactó la opinión principal de la Corte respecto a la constitucionalidad de la pena capital. Votaron con el : Presidente de la Corte Warren E. Burger y los jueces Lewis F. Powell Jr. John Paul Stevens, Byron R. White y William H. Rehnquist.

Los jueces William J. Brennan Jr. y Thurgood Marshall expresaron su opinión en contra.

La amplia reafirmación de la pena de muerte después que la Corte Suprema la invalidó en muchos estados en 1972, ha sido un "indicio bien claro de que la sociedad apoya la pena de muerte en casos de asesinato", declaró Stewart.

"Sostenemos que la pena de muerte no es una forma de castigo que nunca debe ser impuesta, sin tener en cuenta las circunstancias de la ofensa, sin tener en cuenta el carácter del ofensor, y sin tener en cuenta el procedimiento seguido para llegar a la decisión".

Hoy en la historia

Hoy en la historia
POR THE ASSOCIATED PRESS

Hoy es sábado, julio 3, el 185vo. día de 1976. Faltan 181 días para finalizar el año.

UN DIA COMO HOY:-

1539- El capitán español Martín Galeano funda la ciudad de Velez, al norte de Colombia.

1983- El Zar Iván "El Terrible" de Rusia, en un ataque de rabia, mata a su hijo Iván.

1608- Samuel de Champlain, explorador francés, coloca las bases de la ciudad canadiense de Québec.

1807- Los ingleses ocupan todos los suburbios de Buenos Aires e intiman la rendición de la plaza.

1849- Fuerzas francesas penetran en Roma y restauran al Papa Pío IX a pesar de la heroica resistencia de Giuseppe Garibaldi.

1863- Termina la batalla de Gettysburg en la guerrra civil de los Estados Unidos después que las tropas del General confederado (del Sur) George E. Pickitt sufren severas pérdidas en su famosa carga.

1898- La armada de los Estados Unidos derrota a la flota española en la bahía de Santiago de Cuba, durante la guerra hispano-americana.

1944- Tropas rusas toman Minsk y capturan a cien mil alemanes.

1945- Entra en vigor la ocupación de Berlín por tres poderes aliados.

1950- Tropas de los Estados Unidos y de Corea del Norte chocan por primera vez en la guerra coreana.

1962- Algeria se convierte independiente después de 132 años de dominio francés.

1970- Un avión fletado inglés se estrella al acercarse a Barcelona - España, pereciendo las 112 personas a bordo.

CUMPLEAÑOS DE HOY:-

Jean-Claude Duvalier, presidente de Haiti (1951—); Oleg Popov, payaso de circo ruso. (1930—)

PENSAMIENTO PARA HOY:-

"En cuanto a mí, sólo sé que no sé nada" - Sócrates, filósofo griego (alrededor del 470-399 A.C.)

Gobierno venezolano dispuesto a romper relaciones con el Uruguay

CARACAS, 2 (AP).- Venezuela ha planteado la posibilidad de romper sus relaciones diplomáticas con Uruguay en caso de no ser devuelta una dama que se cree buscaba asilo en la embajada de este país en Montevideo, pero se espera superar el problema creado por el confuso incidente.

El Presidente Carlos Andrés Pérez recibió hoy apoyo incondicional de su partido Acción Democrática para cualquier decisión que adopte frente a las relaciones con el Uruguay.

Los dos más influyentes periódicos del país informan hoy que Pérez dijo ayer que si el gobierno uruguayo no entrega dentro de un plazo "perentorio" no especificado a la mujer, que fue sacada de la embajada Venezuela romperá sus relaciones diplomáticas con ese país. En medios allegados al palacio presidencial de Miraflores no se pudo obtener la versión exacta de las declaraciones de Pérez, pero tampoco se desmintió la versión dada por los periódicos. Las relaciones entre las dos naciones llegaron a un punto de delicada tensión luego que el lunes dos hombres que según creen funcionarios de la embajada, eran policías de civil, sacaron violentamente de los predios de la embajada a una mujer que buscaba asilo. Un diplomático venezolano recibió un golpe cuando trató de impedir la captura.

Sin embargo, la Policía ha negado que hayan funcionarios de seguridad, y dijo que dos hombres y una mujer secuestraron el lunes a la dama. Agregó que escaparon con la secuestrada en un automóvil.

Las conversaciones entre los dos gobiernos continúan a nivel de embajadores, pero con participación de los cancilleres y presidentes.

"Cualquiera que sea la actitud del Presidente Perez frente a las relaciones con el Uruguay, será respaldada por el Partido Acción Democrática", declaró hoy Luis Pineruz Ordaz, secretario general de esa organización Pineruz Ordaz se entrevistó hoy con Pérez.

La Confederación de Trabajadores de Venezuela, una de las principales organizaciones sindicales del país, pidió a Pérez y al Canciller Ramón Escovar - Salom la ruptura de relaciones con Uruguay por considerar que se violó la embajada, según anunció Manuel Penalver, Secretario de Relaciones Exteriores de la organización.

Fuentes de la cancillería dijeron que la "situación es estacionaria" y no se han producido nuevos hechos de importancia.

El Embajador uruguayo Julio Cesar Lupinacci quien viajó ayer a Montevideo, declaró antes de salir de Caracas que su gobierno está dispuesto a dar a Venezuela plenas satisfacciones morales y jurídicas por la supuesta violación de la sede diplomática en Montevideo.

El Embajador venezolano, Julio Ramos, continúa en Montevideo y hasta el momento no se ha mencionado la posibilidad de que sea llamado a Caracas para informar sobre el episodio. Escovar Salom ha expresado su esperanza de que los problemas se solucionen dentro de los términos jurídicos internacionales, teniendo en cuenta igualmente la firme defensa que hace Venezuela de la doctrina del asilo.

Presidente sudanés volvió a derrotar a sus enemigos

EL CAIRO, 2 (AP). El presidente sudanés Jaafar El — Numeiri ha sido depuesto dos veces y en ambas ocasiones consiguió recuperar el poder, ejecutar a sus enemigos y hacerse más fuerte que antes.

Hace sólo cinco semanas, el presidente de 46 años recorrió en automóvil las calles de Jartum ante una multitud que lo vitoreó, durante los festejos organizados con motivo del Séptimo Aniversario del incruento golpe de Estado que le instaló en el poder.

Sólo por el mérito de haberse negado a ceder cuando estuvo a punto de ser ejecutado por elementos rebeldes de orientación comunista en 1971, Numeiri parece merecer estos aplausos de la muchedumbre.

La revuelta, igual que la de hoy, comenzó el 19 de julio con un tiroteo en la capital. Los rebeldes capturaron a Numeiri, lo atacaron y encerraron en un armario empotrado en la pared de su palacio presidencial a orillas del Nilo.

Hasta ese momento el golpe marchó según lo previsto, pero los insurgentes cometieron un error : no dieron muerte a Numairi cuando tuvieron la oportunidad.

Fuerzas leales encabezadas por suboficiales contraatacaron, liberaron al presidente, recapturaron la emisora y éste anunció que había vuelto a asumir sus funciones de presidente.

Numeiri aprendió la lección de sus captores y dispuso la muerte en la horca de tres civiles y la ejecución por fusilamiento de 11 oficiales militares después de enfrentamientos personales en el que todos se declararon culpables.

El 7 de septiembre de 1975, un grupo de oficiales trató nuevamente de derrocar a Numeiri, pero en un plazo de dos horas, unidades leales recapturaron la emisora de Omdurman y aplastaron el golpe por órdenes del presidente.

Revistas opositoras clausuradas en Lima

LIMA, 2 (AP). Tres revistas de oposición fueron clausuradas hoy por el gobierno militar.

Voceros de las revistas "Oiga", de tendencia izquierdista, "Equis X" izquierdista moderada y "Opinión Libre", derechista anunciaron que personal de la Policía concretó las clausuras.

Se ignora qué ha ocurrido con "Marka", de tendencia ultraizquierdista y "El Tiempo", de derecha.

"Oiga", "Opinión Libre" y "Marka", ya habían sido clausuradas durante el régimen del General Juan Velasco y luego de su relevo por el general Francisco Morales Bermudez, fueron autorizadas a reaparecer. En esa ocasión, también el gobierno autorizó el retorno de periodistas que habían sido deportados.

Se desconocen los motivos de la medida, pero informaciones transmitidas por televisión revelaron una advertencia del gobierno contra los medios de difusión para abstenerse de publicar informaciones "alarmistas". El país está en estado de emergencia después de los disturbios ayer en protesta por alzas de precios.

"Marka" y Equis X" y "El Tiempo" habían aparecido ayer. "Opinión Libre" apareció el martes y debía aparecer nuevamente hoy.

Bordaberry abandonó la residencia presidencial

MONTEVIDEO, 2 (AP). El ex Presidente uruguayo Bordaberry abandonó ayer la residencia oficial de "El Prado" y se trasladó con su familia a un apartamento que arrendó en el centro de la capital.

Desde que fue depuesto 19 días atrás por las Fuerzas Armadas, Bordaberry, su esposa y sus nueve hijos continuaron viviendo en la amplia y amurallada residencia, propiedad del Estado.

Bomba hirió a más de 35 personas en dependencia policial argentina

BUENOS AIRES, 2 (AP).- Por lo menos 35 personas resultaron heridas esta tarde, la mayoría graves, al estallar una bomba en el comedor de una importante dependencia policial, dijo el gobierno.

El atentado ocurrió pocas horas después que 17 guerrilleros izquierdistas fueron muertos y tres soldados quedaron heridos cuando insurgentes atacaron a una patrulla militar, se informó oficialmente.

El gobierno dijo que la explosión "se produjo en el comedor de esa dependencia, donde se encontraban almorzando un elevado número de funcionarios de diversas jerarquías".

El gobierno dijo que en comunicados posteriores dará a conocer más detalles sobre el número de víctimas y su estado.

Testigos dijeron que varias ambulancias fueron al lugar y recogieron heridos. El tránsito fue interrumpido por policías en un amplio radio céntrico para facilitar el desplazamiento de las ambulancias.

El 18 de junio la explosión de una bomba colocada debajo su cama mató al Jefe de la Policía Federal, General Cesario Cardozo

Gatas Hidraúlicas BESTETTI

- CAPACIDADES: DE 1,5 HASTA 10 TONELADAS
- MANUALES Y A PEDAL
- ESPECIAL PARA TALLERES DE REPARACION DE VEHICULOS

DISPONEMOS PARA ENTREGA INMEDIATA

HANSA Ltda. La firma boliviana de su confianza con mas de 65 años al servicio del país

DEPTO. TECNICO Tels. 42836 - 35219 - 53661

Sucursales: Cochabamba-Oruro-Potosí-Sante Cruz-Sucre-Tarija-Villazón-Tupiza

Ministerio de Asuntos Campesinos y Agropecuarios

El Departamento de Investigaciones Agropecuarias del Instituto Boliviano de Tecnología Agropecuaria dependiente del Ministerio de AA.CC. y Agropecuarios, comunica a los técnicos que participarán en la Reunión de Investigadores en Ganadería y Pastos, que se llevará a cabo en la ciudad de Tarija, del 19 al 24 de julio de 1976, se dignen confirmar su asistencia, hasta el 10 del presente mes, especificando el Título del Trabajo de Investigación que se proponen presentar.

La correspondencia debe ser enviada a la siguiente dirección:

Ing. Querubín de la Zerda
Jefe Nacional de Investigaciones Agropecuarias
Instituto Boliviano de Tecnología Agropecuaria
Cajón Postal Nº. 5783
La Paz

ULTIMA NOVEDAD

ENVASES PLÁSTICOS DESHECHABLES.
PRACTICOS, HIGIENICOS Y ECONOMICOS.
ESPECIALES PARA: MERMELADAS, GELATINAS, YOGURT ETC.

PLASTOFORM LTDA.
Calle Omasuyos 129 (Temporal)
Agencia de Ventas por Menor:
Av. Mcal. Santa Cruz 1351 Edif. Litoral

MINISTERIO DE URBANISMO Y VIVIENDA

Consejo Nacional de Vivienda

XII ANIVERSARIO

MENSAJE DEL SEÑOR DIRECTOR EJECUTIVO DEL CONSEJO NACIONAL DE VIVIENDA, EN SU XII ANIVERSARIO

Dentro de los sagrados propósitos del Supremo Gobierno, de llegar a todos los bolivianos con las soluciones de vivienda requeridas, surgen las nobles inquietudes del señor Ministro de Urbanismo y Vivienda Contralmirante Santiago Maese Roca, las de los Ejecutivos, y de todos y cada uno de los funcionarios del Consejo Nacional de Vivienda (CONAVI) , que al cumplir hoy su XII Aniversario de creación, testimonian su sincero voto de continuar cumpliendo con los objetivos trazados, concientes de que estas necesidades que cotidianamente aumentan, hoy en día toman el carácter de solución impostergable.

Es por ello que ningún esfuerzo que sea requerido de nuestra institución será escatimado, por el contrario, nosotros buscaremos los que sumados a los que se planteen, arriben a la pronta dotación de viviendas a los sectores aportantes a los cuales nos debemos, para su realización en el tiempo más breve posible.

Valga la oportunidad, para hacer llegar nuestro reconocimiento a los organismos y/o instituciones contribuyentes, por la colaboración que nos prestan con sus oportunos aportes, pues es esta la forma en que mancomunadamente podremos ofrecer frutos positivos a los grupos laborales con los cuales estamos comprometidos.

La Paz, julio 3 de 1976

Lic. Antonio Gaya Rojas
DIRECTOR EJECUTIVO

CONSEJO NACIONAL DE VIVIENDA
DIRECCION EJECUTIVA
La Paz-Bolivia

PLAN DE CONSTRUCCION DE VIVIENDAS GESTION 1.976

Dentro del programa elaborado por el Consejo Nacional de Vivienda, destinado a llegar con prontas soluciones habitacionales a todos los sectores laborales del país que aportan a la Institución, nos hemos trazado el plan de ejecución de obras para los siguientes Departamentos:

LA PAZ	334
COCHABAMBA	236
SANTA CRUZ	216
POTOSI	168
CHUQUISACA	60
ORURO	60
BENI	50
TARIJA	40
TOTAL:	1.164

A NINGUN BOLIVIANO, EN EL PLAZO MAS BREVE POSIBLE, DEBE FALTARLE PAN, VIVIENDA, SALUD Y EDUCACION".
Gral. Hugo Banzer Suárez

Mensaje de salutación del Sr. Ministro de Urbanismo y Vivienda en el -XII- aniversario del Consejo Nacional de Vivienda

Al conmemorar el —XII- Aniversario de su creación, CONAVI irrumpe vigoroso, cumpliendo los lineamientos del Supremo Gobierno de dotar a cada ciudadano de un techo propio formulados en la doctrina social del Gobierno del Gral. Hugo Banzer Suárez.

El esfuerzo desplegado por cada uno de los funcionarios de esta Institución redundan en beneficio de la colectividad, por esta circunstancia formulo votos de prosperidad para todos ellos, instando a que el esfuerzo desplegado, tesonero y fecundo esté plasmado en el deseo de trabajar para la Sociedad Boliviana.

La Paz, Junio de 1976
Contralmirante Santiago Maese Roca
MIN. DE URBANISMO Y VIVIENDA

PLANES A ENTREGARSE GESTION 1.976

Independiente de lo anteriormente citado, entregaremos durante la presente gestión los siguientes planes de vivienda que se encuentran en la etapa de conclusión:

LA PAZ	1.123
SANTA CRUZ	180
CHUQUISACA	63
TARIJA	63
BENI	24
POTOSI	16
TOTAL:	1.469

Empresa privada colombiana criticó la política económica del gobierno

BOGOTA, 2 (AP).- El sector empresarial privado, representado en la Asociación Nacional de Industriales (ANDI) criticó severamente la política económica del Presidente Alfonso López Michelsen, en momentos en que el país atraviesa por una situación favorable sin precedentes por la abundancia de recursos monetarios.

La ANDI dijo en un documento que el gobierno carece de política de desarrollo industrial, ha abandonado los planes de Reforma Agraria para ejecutar un programa de desarrollo rural integrado dictado por organismos financieros internacionales, ha abierto las aduanas poniendo en peligro la industria nacional, ha desestimulado las exportaciones al suprimir los subsidios a ciertos productos exportables y no ha sabido fortuna en sus esfuerzos por superar la crisis en el Grupo Subregional Andino.

Colombia dispndrá este año de unos 2.000 millones de dólares por concepto de exportaciones, una cifra sin precedentes, como consecuencia de los altos precios del café en los mercados internacionales debido a la destrucción de las cosechas del Brasil, principal productor mundial, por las heladas del año pasado.

Los industriales piden al gobierno que use los ingresos adicionales del café en programas de desarrollo industrial y agropecuario, pero el gobierno está tomando medidas contraccionistas para evitar la inflación, dejando parte de las ganancias en el exterior, congelando grandes sumas de dinero en el banco emisor y estimulando el gasto de divisas mediante la apertura de importaciones que los industriales consideran innecesarias o que ponen en peligro algunas industrias nacionales que aún no son competitivas.

Los industriales han señalado que durante el primer semestre del año las exportaciones diferentes al café disminuyeron un 10 por ciento, en parte debido a la supresión de los subsidios. Pero el instituto de comercio exterior atribuyó la baja a un descenso de precios y demanda en productos como el azúcar, el arroz, la carne, los frijoles y los textiles y aseguró que los precios de estos productos se están recuperando en los mercados internacionales y se estima que registrarán un alza notable en el segundo semestre del año.

Algunos sectores obreros también han criticado la política económica del gobierno y han dicho que los trabajadores no se han beneficiado de los mayores ingresos de divisas. Recientes estadísticas señalaron que el desempleo se elevó a un promedio del 12 por ciento en el último año. El gobierno accedió a aumentar los salarios mínimos que son de apenas 35 dólares al mes y devengan unos tres millones de trabajadores. Se espera un reajuste de más del 50 por ciento.

Sobre la crisis actual en la integración económica subregional, la Andino, expresó que "desafortunadamente el empeño colombiano (en superarla) ha coincidido con un panorama bastante confuso dentro del acuerdo general, en momentos en que es necesario tomar importantes decisiones sobre los plazos para la programación industrial, la adopción del arancel externo común, etc".

La reunión que debían celebrar hoy en Lima los ministros de Economía de BOLIVIA, Chile, Colombia, Ecuador, Perú y Venezuela para celebrar el protocolo adicional del Pacto Andino y estudiar otras importantes medidas, tuvo que ser aplazada un mes debido a dificultades con BOLIVIA.

EX PRISIONERO.- Tarentum, Pensilvania 2 (AP).- James Veneris, de 54 años, nacido en Pensilvania y último prisionero de guerra norteamericano que permanece en China por decisión propia después de la guerra de Corea. Espera visitar EE.UU. en breve, según dijo. Aparece con sus hijos y su esposa (Radiofoto AP).

Millonaria línea de créditos para la siderurgia mexicana

WASHINGTON, 2 (AP). La siderúrgica mexicana Lázaro Cárdenas recibió hoy una línea de crédito de 180 millones de dólares para un plan que le permitirá intensificar su producción de 1,2 a 3,3 millones de toneladas anuales de acero crudo.

El Banco Mundial dijo que había aprobado un crédito de 95 millones que complementará otro similar del Banco Interamericano de Desarrollo para el financiamiento del plan, cuyo costo general es de 3.600 millones de dólares.

Se dijo que la ampliación es el más ambicioso plan siderúrgico que haya contemplado México, y que obedece al deseo de consolidar las bases de la expansión industrial del país.

Se anticipa que los proveedores de los equipos necesarios darán créditos adicionales por 1.521 millones de dólares por lo que el monto de la cooperación financiera se elevará así a los 1.707 millones.

La British Steel Corporation ofrecerá la asesoría tecnológica necesaria para la construcción así como la puesta en marcha de las nuevas instalaciones al tiempo que la Societe Francise D'Etudes Miniers dará su tecnología para la planificación y explotación de los yacimientos de mineral de hierro próximos a la planta.

La acería situada en las truchas no sólo tiene esos yacimientos sino que dispone de un puerto de aguas profundas en las inmediaciones que le permitirá operaciones de ultramar.

El plan contempla no sólo el aumento de la producción de crudos sino su transformación en alrededor de 1,7 millones de toneladas de productos varios.

Se construirán instalaciones adicionales para el manejo de materias primas así como obras complementarias para el del terminado.

Se dijo que se cons 130 nuevos hornos de carb coke producidos en el pa una capacidad de 1.3 millo toneladas anuales; planti aglomeración con una c dad de 3.4 millones de ton

Dos nuevos altos hornos c capacidad de 6.600 ton diarias; una planta de fu continua, y nuevas instala de laminado entre las cu incluye un tren de opera semicontinuas de la trabaja caliente de 60 pulgadas c producción de casi 2.0 m de planchas al año, y un t laminación en frío con l talaciones correspondien

Se dijo que como res del plan la empresa ministradora de la planta vender acero laminado a p comparables con los portados, y que cuando e esté en plena marcha el p ahorrará unos 350 millo dólares anuales en divisas

60 mil empleados públicos despedidos en la Argentina

BUENOS AIRES, 1 (AP).- Alrededor de 60.000 empleados públicos han sido despedidos en todo el país desde el golpe militar del 24 de marzo, dijo el Secretario de Hacienda, Juan Alemán.

Hablando ante un grupo de ejecutivos, el funcionario expresó que la medida tiene por objeto reducir el déficit fiscal, estimado en unos 2.000 millones de dólares.

Se calcula que la fuerza laboral estatal es de unas 1.700.000 personas.

Alemánn dijo que a pesar de los despidos "no se notan indicios de desocupación".

Las autoridades militares han dicho que unos 400.000 empleados públicos fueron contratados entre mayo de 1973 y marzo de 1976, durante el gobierno peronista.

Alemánn expresó que el año próximo habrá aumento de salarios, pero no aclaró si habrá algún incremento salarial durante el resto de 1976. El último aumento de salarios fue del 15 por ciento a partir del primero de junio, por lo que el sueldo promedio mensual oscila en los 100 dólares.

Fantasma en nueva residencia Real

AVENING, GRAN BRETAÑA, (AP).- Docenas de residentes locales afirman haber visto el fantasma de un perro sin cabeza en la propiedad de 292 hectáreas con una fabulosa mansión que la reina Isabel II adquirió la semana pasada para su hija la Princesa Ana y el esposo de ésta.

"Lo he visto cuatro veces", expresó Joe Hatherill, de 74 años, que vive en una aldea frente a la entrada principal de la propiedad Gatscombe, valorada en más de un millón de dólares, en la que la Princesa Ana y el Capitán Mark Phillips se instalarán a fines de año.

The New York Times califica de "marioneta" a Bordaberry

NUEVA YORK, 2 (AP). "The New York Times" dice hoy en un editorial que la reciente destitución del Presidente uruguayo Juan M. Bordaberry no fue sorpresiva ya que "durante tres años al menos, el presidente ha sido una marioneta utilizada para infundir cierta apariencia de legitimidad a los verdaderos gobernantes del país, los militares".

El diario añade que la destitución de Bordaberry "esta valor a las declaraciones de los militares sobre un posible retorno a la democracia hacia 1984.

"Fue para frenar las actividades de los tupamaros que el Presidente Bordaberry llamó al Ejército para que sustituyera a la Policía en la lucha contra el terrorismo. A poco, sin embargo, los militares recurrieron a una violencia irrestricta hasta que asumieron finalmente las riendas del poder".

El diario recuerda que hace algunos años Uruguay gozaba de una envidiable reputación como uno de "los bastiones latinoamericanos de la democracia y las libertades civiles".

"La base de estas libertades degeneró rápidamente erosionada por graves dificultades económicas y la inflación. El movimiento de guerrilleros urbanos tupamaros constituyó el factor catalizador de la destrucción de la democracia uruguaya".

ULTIMA NOVEDAD

ENVASES PLASTICOS DESHECHABLES, PRACTICOS, HIGIENICOS Y ECONOMICOS. ESPECIALES PARA: CAFE, HELADOS, GELATINAS ETC.

PLASTOFORM LTDA.
Calle Ornasuyos 129 (Temporal)
Agencia de Ventas por Menor:
Av. Mcal. Santa Cruz 1351, Edif. Litoral

Corporación Minera de Bolivia

Convocatoria a propuestas CC-19/75

Pedido 30140/01 - 2102 - B vehículos

Se comunica a los señores representantes y firmas proveedoras, interesadas en la provisión del material de referencia que por decisión de la H. Comisión de Adquisiciones en reunión Nº 504 del 1ro de Julio del año en curso, la Convocatoria de referencia ha sido declarada desierta.

GERENCIA DE ADQUISICIONES

La Paz, Julio 2 de 1976

PR-444/76
(702)

Invierta su Aguinaldo de Fiestas Patrias

Cocinas Dako último modelo 4 hornillas, secador de platos, horno visor regulador, luz en el horno, hermosos colores.

Modelos:
Vedette ... 490
Especial ... 2.300
Palace ... 2.500
Lujo ... 2.700
Industria ... 000

Garantía de un año, servicio técnico gratuito, repuestos y por compras al por mayor, consulte precios.

Tumusla Nº 470

LICITACION NACIONAL

Ministerio de Transportes, Comunicaciones y Aeronáutica Civil

Empresa Nacional de Ferrocarriles (ENFE)

Fondos Tesoro Nacional

(Tercer llamamiento)

Se invita a las firmas especializadas en construcción o Empresas especializadas en la provisión de piedra chancada para Balasto, inscritas en el Registro de Empresas Constructoras del Ministerio de Transportes y la Cámara de la Construcción, a presentar sus propuestas para la provisión de:

BIRF 1.41 - PIEDRA CHANCADA (BALASTO)

Los pliegos de Especificaciones Técnicas, serán proporcionados a los interesados en la SECRETARIA DE LA GERENCIA DE REHABILITACION E INVERSIONES, Estación Central, previa cancelación de $b. 300.-- (Trescientos pesos bolivianos) en la Sección Caja de la Empresa (Avenida Vásquez, Pura Pura).

El plazo de presentación de las citadas propuestas con todos los requisitos legales, vence a horas 18:00 del día 19 de julio del presente año.

Las propuestas se recibirán en la Secretaría de la Gerencia de Rehabilitación e Inversiones.

La Paz, 2 de Julio de 1976

GERENCIA DE REHABILITACION E INVERSIONES

BANVI Banco de la Vivienda

¡GRACIAS POR LA CONFIANZA!

PROGRAMA: CAJA DE AHORROS
PROGRAMA: DEPOSITOS A PLAZO
PROGRAMA: FOMENTO A LA INDUSTRIA DE LA CONSTRUCCION

PRIMER DIA DE OPERACION:

$b. 1.000.000.-

EN DEPOSITOS

EL BANCO DEL PUEBLO EN MARCHA CON EL PAIS

Ministerio de Urbanismo y Vivienda
Dirección de Ingeniería Urbana

INVITACION

Se invita a todas las Empresas Consultoras a presentar sus propuestas de acuerdo a la Ley de Consultoría N°. 10418 del 18 de Agosto de 1972, para los Estudios de Fortalecimiento Institucional de las Entidades encargadas de la Administración de los Sistemas de Saneamiento Básico en las ciudades de Tarija y Trinidad, o sea, las Administraciones Regionales de Obras Sanitarias.

Las propuestas deberán presentarse en forma conjuntas para los dos aros, los términos de referencia deberán ser adquiridos de Ingeniería Urbana previo pago de $b. 200.-- por el pliego correspondiente a las dos ciudades, a partir del día miércoles 7 de julio del año en curso. Las propuestas se presentarán en la Dirección de Ingeniería Urbana del Ministerio de Urbanismo y Vivienda, el 26 hasta horas 18:00 p.m. indefectiblemente.

DEPARTAMENTO DE RELACIONES PUBLICAS

Julio puede ser la clave para esperanzas económicas chilenas

SANTIAGO DE CHILE, 2 (AP).- Este mes que recién se inicia puede ser clave para las esperanzas de los chilenos luego de anuncios oficiales de que a partir de julio debe bajar la inflación.

Este país durante décadas ha sido azotado por el flagelo inflacionista, que en los últimos tres años alcanzó los mayores índices del mundo: 508 por ciento en 1973, 375 por ciento en 1974 y 340 por ciento en 1975, según los informes oficiales.

En la práctica, la inflación se presenta cotidianamente ante los consumidores con alzas sucesivas y elevadas. Es algo frecuente que un producto tenga un precio hoy, y mañana aparezca con un valor superior, en algunos casos doblado y hasta triplicado.

El gobierno militar, en el poder desde septiembre de 1973, cuando derrocó al Presidente Salvador Allende, inició hace un año un drástico programa económico denominado "tratamiento de shock", destinado fundamentalmente a contener la inflación.

Dirección General de la Renta Interna
Pago anticipado utilidades 1976

Se comunica a las Empresas Comerciales, Industriales, de Servicios y empresas en general, que de conformidad al artículo 59 del Decreto Ley 11154 de 26 de octubre de 1973, deben empozar hasta el 31 de julio del presente año el 50% del IMPUESTO A LAS UTILIDADES DECLARADAS EN LA GESTION 1975.

Las empresas que no hayan obtenido Utilidades en la Gestión 1975 no están obligadas a efectuar este pago.

Las declaraciones serán recibidas en las oficinas de la Renta, en cada Distrito.

La Paz, julio de 1976

VENTA LOTES COMERCIAL "MERCURIO" La Paz - Bolivia

A factilidades de pago compre su lote de terreno en Alto La Paz, sector con agua. Invierta bien su dinero tenga su vivienda propia. Visítenos sin compromiso en Galería Luz oficina 10-A "Comercial Mercurio".

Desempleo en los EE.UU. subió al 7,5 por ciento

WASHINGTON, 2 (AP).- El desempleo en Estados Unidos ascendió en junio al 7,5 por ciento de la fuerza laboral, informó el Gobierno. El índice representa un aumento del 0,2 por ciento y el mayor incremento mensual desde los momentos culminantes de la recesión del año pasado.

El aumento podría provocar dificultades electorales al Presidente Gerald Ford. Ford dijo que la disminución estable registrada en el índice de desempleo del país revelaba el resultado de su política económica.

El aumepto también podría suscitar nuevas presiones sobre el gobierno para que intensifique sus esfuerzos para crear empleos.

Sin embargo, los economistas del Gobierno dijeron que un aumento en el índice del desempleo no será motivo de preocupación. "No interpretaría un aumento como síntoma de cambio repentino alguno en la economía", dijo Maynard Omiez, prominente economista de departamento de comercio.

Consejo español propondrá tres nombres para premier

MADRID, 2 (AP).- Los consejeros del Rey Juan Carlos se reunieron hoy con el propósito de proponer tres candidatos a ocupar el cargo de primer ministro y poner fin a la primera crisis de gabinete desde que el monarca asumió el poder hace siete meses.

Pese a que las deliberaciones del consejo del reino, de 17 miembros, se efectúan en secreto, funcionarios del gobierno indicaron que los consejeros podrían proponer pronto los tres nombres.

Se especulaba sobre la posibilidad de un primer ministro militar, presumiblemente para asegurar el apoyo de las Fuerzas Armadas al monarca, primer jefe de estado español después de la muerte en noviembre pasado del longevo dictador Francisco Franco.

Después de meses de gestiones para intentar modificar el sistema franquista en instituciones más democráticas, la credibilidad y autoridad del gobierno se afianzaría con la designación de un militar en el cargo, dijeron fuentes del gobierno.

Pero eran inciertas las políticas de los probables candidatos que eligiese el consejo ultraconservador.

La prensa pronostica que la nación podría tener nuevo primer ministro en el término de horas, en reemplazo de conservador Carlos Arias, quien renunció súbitamente ayer después de ser convocado a palacio real.

Se dice que se pidió a Arias -designado por Franco y confirmado por el rey para continuar como jefe de Gobierno- que renunciase para dejar expedito el camino de la liberalización tras casi 40 décadas del gobierno derechista de Franco.

La oposición de centro izquierda al régimen posfranquista calificó en general la renuncia del primer ministro como un paso adelante, pero se reservó el juicio hasta conocer el nuevo designado y su gabinete.

Ministerio de Asuntos Campesinos y Agropecuarios
Servicio Nacional de Desarrollo de la Comunidad

Para realizar trabajos de responsabilidad en Programas de Desarrollo Agrícola se requieren los servicios profesionales de un Ingeniero Agrónomo o un Economista Agrícola especializado en:

PLANIFICACION AGRICOLA
Haber $bs. 9.000,--

Enviar Curriculum Vitae a calle México 1638. Teléfono 54138.

Se necesita alquiler

Casas y departamentos en las siguientes zonas:

Sopocachi, La Florida, Obrajes, Calacoto e Irpavi.

Una de las casas debe tener mínimo 4 dormitorios y amplia recepción.

Ref: Teléfonos: 23068 en horas de oficina, a partir del día martes 6.

Ingeniero Civil

La Empresa Siderúrgica Boliviana S.A. requiere los servicios de un Ingeniero Civil para trabajos de caminos y supervisión de construcciones en el Mutún.

Los interesados deberán tener como mínimo tres años de experiencia en construcción y mantenimiento de caminos. Asimismo deberán estar registrados en el Consejo Nacional de Ingeniería.

Las solicitudes deberán ser dirigidas a "SIDERSA" Av. 16 de Julio N°. 1769 o Casilla 7082 La Paz, hasta el día 12 del presente mes.

LE RECORDAMOS LAS FECHAS DE VENCIMIENTO DE LOS DIFERENTES IMPUESTOS CORRESPONDIENTES AL MES DE:

★ JULIO 1976 ★

VENCIMIENTO	IMPUESTOS	FORM. N°
5.-	Espectáculos Públicos (Salas Cinematográficas) por la actividad del 21 al 30 de junio.	124 - A
12.-	Impuesto a la cerveza. Pago por el mes de junio	A
12.-	Servicios Prestados por el mes de junio	60 - B
14.-	Espectáculos Públicos (Salas Cinematográficas) por la actividad del 1o. al 10 del mes.	124 - A
15.-	Renta de Personas, 5a. categoría de empleados pago por el mes de junio.	78 - A
15.-	Retenciones de impuestos en la fuente por el mes de junio	48
15.-	Ventas correspondientes al bimestre (mayo - junio)	60 - A
23.-	Espectáculos Públicos (Salas Cinematográficas) por la actividad del 11 al 20 del mes	124 - A
30.-	Renta de las Empresas; anticipo del 50% de las utilidades obtenidas en la gestión anterior, como pago a cuenta o anticipo de 1976.	
31.-	Renta de las Personas, 50% de las rentas obtenidas en la gestión anterior como pago a cuenta o anticipo de 1976.	A
31.-	Patentes mineras (Segundo Semeste 1976)	A

DIRECCION GENERAL DE LA RENTA INTERNA

IMPORTANTE: Guarde esta publicación para su respectivo control

Comité de Obras Deportivas Departamentales de Chuquisaca

Convocatoria N°. 01/76
Segundo Llamamiento
PARA LA CONSTRUCCION DEL COLISEO CERRADO SUCRE

Se convoca a las empresas constructoras de primera y segunda categoría, legalmente inscritas en la cámara boliviana de la construcción, a presentar propuestas para la construcción del Coliseo Cerrado de la Ciudad de Sucre, los planos, especificaciones y cómputos métricos podrán ser retirados, previo pago de pesos bolivianos 2.600 de las oficinas situadas en la calle Aniceto Arce N°. 99 de la ciudad de Sucre, o en Colón 282, 2do. piso, oficina 201, La Paz.

Las propuestas se presentarán con todas las formalidades de ley en sobre cerrado y lacrado, hasta horas 18 p.m. del día martes 20 de julio de 1976 a:

CONVOCATORIA 01/76
COMITE DE OBRAS DEPORTIVAS DEPARTAMENTALES DE CHUQUISACA
SUCRE
Calle Aniceto Arce N°. 99,3ro. piso o Casilla N°. 376.
Sucre, julio de 1976

Continúa alto el precio de estaño

El estaño se cotizó ayer en la Bolsa de Londres, en 3,68 dólares por libra fina, precio que sigue considerado muy superior y que está por encima del tope máximo de la escala de precios, según opinaron empresarios mineros locales.

El resto de los metales, se vendió en los siguientes precios:

Plomo, 0,22 dolares por libra fina.
Zinc, 0,34 dólares por libra fina.
Cobre, 0,74 dólares por libra fina.
Bismuto, 2,50 dólares por libra fina.
Cadmio, 2,75 dólares por libra fina.
Wolfram, 111,99 dólares por UMF.
Antimonio, 25,50 dólares por UMF.
Plata, 4,84 dólares por onza troy.
Oro, 123,00 dólares por onza troy.

NUEVA YORK, 2 (AP).- Precios hoy de metales no ferrosos:

Aluminio 44 centavos la libra, Nueva York.
Antimonio 1.60 dólares la libra, Nueva York.
Cobre 70 3/8 centavos la libra, Connecticut.
Plomo 21 centavos la libra, Nueva York.
Cinc, 37 centavos la libra, San Luis.
ESTAÑO 4,0838 dólares la libra, Nueva York.
Mercurio 110.00 dólares el frasco, Nueva York.
Oro, 122.90 dólares la onza, Nueva York.
Plata 4.950 dólares la onza, Nueva York.

Bolivia pedirá mayor participación en asignaciones del Pacto Andino

Comisión presidida por Secretario de Integración visitará países andinos

El Gobierno decidió ayer que una comisión, presidida por el Secretario General de Integración, visite los demás países del Pacto Andino para plantear y negociar una mayor participación boliviana en el programa de asignaciones del Acuerdo de Cartagena.

El Ministro de Planeamiento y Coordinación, Gral. Juan Lechín Suárez y el Secretario de Integración, Lic. Willy Vargas, informaron en la reunión ordinaria de Gabinete la situación del país en relación a los programas industriales y comerciales del Pacto Andino.

La gira de la comisión boliviana incluirá Chile, Colombia, Ecuador, Perú y Venezuela. No se informó aún sobre cuándo se iniciará el recorrido.

Las autoridades nacionales han reiterado que Bolivia mantiene invariable su intensa vocación americanista y consecuentemente integracionista. Se lamentó, sin embargo, que el país, hasta la fecha, no haya recibido en la práctica los beneficios de los programas y acuerdos concertados a nivel del grupo de países andinos. El Ministro Lechín declaró que "hasta el momento el Pacto Andino es para Bolivia sólo papeles y dolores de cabeza".

Se considera necesario dinamizar prácticamente el Pacto Andino como la única alternativa de superar la actual "crisis del Pacto Andino".

DESDE ECUADOR

También sobre el tema de integración de las naciones andinas, desde Ecuador se transmitió el siguiente cable informativo:

QUITO, 2 (AP).- El Ministro de Industrias y Comercio Galo Montaño declaró hoy la posibilidad de que Chile y también BOLIVIA se separen del Pacto Andino y este quede, por tanto, reducido sólo a cuatro países: Ecuador, Colombia, Perú y Venezuela.

"Al regresar de Lima, Montaño agregó sin embargo que el proceso de integración subregional andina continuará desenvolviéndose con los países que manifiesten su deseo de continuar integrando este bloque económico.

En la reunión de Lima se aplazó la conferencia de la Comisión de Plenipotenciarios hasta el 2 de agosto, al no lograrse el consenso para la ratificación del Protocolo que modificará el Acuerdo de Cartagena.

Montaño dijo que Chile y BOLIVIA plantearon la tésis de que para discutir el Protocolo convenía aclarar primero el problema de la Decisión 24 sobre el tratamiento a los capitales extranjeros, el arancel común externo y el reajuste de programas industriales aprobados.

En cuanto a la posición chilena respecto a la Decisión 24, Montaño indicó que los otros cinco países andinos han realizado un gran esfuerzo de comprensión al aceptar que las empresas de Corporación de fomento (CORFO) puedan recibir participación de capitales extranjeros con la eliminación del 14 por ciento de remisión de utilidades y determinadas definiciones relativas al capital subregional latinoamericano y de empresas multinacionales.

Frente a esta situación, Montaño dijo que Chile ha adoptado una posición de "notable rigidez" y en el desenvolvimiento del trabajo de los grupos técnicos, no se dio muestra alguna de efectuar esfuerzos para llegar a una situación comunitaria.

Señaló que Chile adoptó una posición discrepante en cuanto a los niveles del arancel externo mínimo común. Agregó que los cinco países del Pacto Andino han logrado progresos, con ligeras discrepancias, y concuerdan en mantener aranceles en el orden del 70 por ciento mientras que Chile los prefiere de un 30 por ciento.

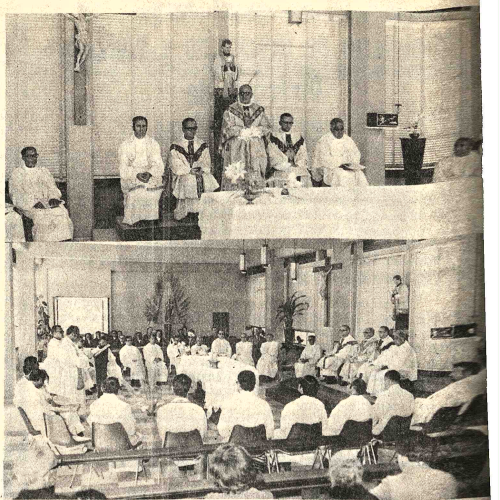

BODAS DE PLATA.- Con una solemne misa concelebrada, la Congregación de Padres Salesianos expresó ayer su satisfacción por los 25 años de vida sacerdotal de tres de sus miembros, el Obispo Auxiliar de La Paz, Mons. Genaro Prata, y los RR.PP. Reynaldo Vallino y R.P. Visconti.

Dio realce a esta ceremonia la presencia de más de 40 religiosos de la orden que llegaron procedentes de distintos puntos del país para acompañar a quienes celebran tan magno acontecimiento en su vida al servicio del Señor.

El acto tuvo como escenario la capilla del Instituto Domingo Savio, en Calacoto, donde también estuvo presente un crecido número de religiosas pertenecientes a la Congregación de María Auxiliadora.

La Misa fue presidida por Mons. Prata, quien estuvo acompañado por 30 sacerdotes en la concelebración.

También pudo advertirse la presencia del R.P. Jorge Sossa, Superior de los Padres Salesianos en el Perú.

Se aclaró que esta celebración fue de acaráčter privado y que los actos centrales de la conmemoración se cumplirán hoy, fecha en que precisamente se recuerda la Ordenación Sacerdotal de los tres religiosos.

La homilía estuvo a cargo del R.P. Augusto Bindelli, Párroco de María Auxiliadora, quien destacó la labor realizada por los tres sacerdotes durante los 25 años de vida sacerdotal y en especial la proficua labor cumplida por Mons. Genaro Prata.

El R.P. Bindelli basó su homilia en el pasaje Evangélico en el que Jesús dijo a su Apóstol: "Simón Pedro, me amas más que estos".

Durante el desarrollo de la misa, intervinieron también otros religiosos que coincidieron en ponderar la labor apostólica de los tres agasajados.

Agradeciendo el homenaje, Mons. Prata recordó emocionado que, cuando celebraba su primera misa, él había pensado precisamente en el pasaje del Evangelio que ahora se le mencionaba.

Luego, se refirió al compromiso contraido con el Santo Padre para conducir los destinos de la Universidad Católica, "fue un momento realmente difícil, ya que hubiera preferido tener a mi cargo una responsabilidad dentro de la orden, dijo.

Luego de la misa, la Congregación se reunió en un almuerzo familiar, durante el cual usaron de la palabra varios religiosos para saludar los 25 años de vida religiosa de los agasajados.

Informe oficial

Más del 70% de trabajadores reiniciaron labores en Catavi

Más del 70 por ciento de los trabajadores del distrito minero de Catavi han retornado a sus labores y existe un ambiente de completa normalidad en los demás distritos, según información oficial proporcionada ayer por autoridades de la Corporación Minera de Bolivia.

La Empresa Minera Catavi comprende también la Sección de Siglo XX y en total tiene alrededor de 5.000 trabajadores en labores de interior mina y de superficie.

Los portavoces de la COMIBOL manifestaron que "el número de trabajadores en Catavi asciende aproximadamente a 3.600 personas, lo que indica que más del 70 por ciento ya reiniciado sus labores".

Respecto a la consulta sobre los distritos que mantienen el paro, respondieron que "a excepción de Catavi, todos los distritos mineros dependientes de la COMIBOL se encuentran trabajando con normalidad".

Huanuni, San José, Viloco, Japo, Quechisla, Matilde y Central Oruro trabajan con normalidad, afirmaron.

REUNIONES

Se informó también que los Comités de Bases de Huanuni, San José y Viloco sostuvieron reuniones con el Gerente General de la COMIBOL, Gral. Samuel Alcoreza Melgarejo, y el Ministro de Trabajo, Cnl. Mario Vargas Salinas.

Los integrantes de dichos comités de bases han empezado a retornar a sus distritos.

Señalaron que las "negociaciones realizadas por el Ministro de Trabajo están bien encaminadas y continuarán para llegar a acuerdos finales".

DESPIDOS

Con relación al número de los trabajadores mineros despedidos a raíz de la huelga, los portavoces de la COMIBOL indicaron que "se siguen recibiendo informes de las empresas mineras, para conocer en detalle los retiros efectuados".

Se insistió en que si dicho número sería de 300 trabajadores: respondieron que "es falsa esa versión, porque de acuerdo a los informes preliminares el número es reducido".

Por último manifestaron que "hasta la próxima semana se espera tener el informe final y, una vez evaluado, se hará público el detalle sobre los despidos".

Adriázola llegará el próximo lunes a Buenos Aires

BUENOS AIRES, ARGENTINA, 2 (AP).- El canciller de BOLIVIA, General Oscar Adriázola Valda, llegará el lunes aquí para recibir formalmente la zona franca otorgada al altiplano por la Argentina y mantener conversaciones de alto nivel sobre temas de interés bilateral, informó el gobierno.

La información, suministrada por la Cancillería, señala que Adriázola Valda y el Canciller argentino, Contraalmirante César Augusto Guzzetti, viajarán el martes próximo a Rosario para la ceremonia.

Según se informó, en la serie de reuniones que serán clausuradas hoy.

CLAUSURA.- Con la entrega de certificados, ayer se clausuró en ISAP el Seminario sobre "Plan Operativo y Presupuestario por Programas, para la gestión de 1977".

Se abrió mercado para casiterita en el Brasil

La Secretaría General de Integración hizo saber que dentro de los términos del Convenio de ALALC, Brasil aceptó abrir su mercado a la producción boliviana de casiterita (óxido de estaño).

La medida tendrá duración de un año y no está sujeta a compensación de ninguna naturaleza.

Prosigue la información señalando que, como resultado de las negociaciones ante la Asociación Latinoamericana de Libre Comercio, cumplidas desde 1975, el pasado 7 de mayo se firmó el acta de formalización de ese acuerdo entre Bolivia y Brasil.

La concesión entrará en vigencia inmediatamente después de su publicación del Decreto respectivo en el periódico oficial brasileño.

INFORMACION AGROPECUARIA

El Sistema Subregional de Información Comercial del Grupo Andino proveerá a todos los países del área detalles sobre mercados y precios de diversos productos agropecuarios.

En Bolivia se ha designado como institución responsable para integrar el sistema al Ministerio de Asuntos Campesinos y Agropecuarios.

La lista de productos sobre los cuales ya existe información disponible es la siguiente: ganado bovino para consumo, carne de bovino, leche en sus diferentes estados, pastas, lentejas, manzanas, trigo, maíz, azúcar, embutidos de carne, algodón, papa, cebolla, arveja seca, garbanzo, plátanos, aceites vegetales, cítricos, tabaco, madera, empaques de fibra vegetal y otros.

Se realiza reunión de empresas consultoras de América Latina

Con asistencia de delegados de Brasil, Perú, Argentina, Venezuela, México, Colombia y de nuestro país, ayer se inauguró la reunión del directorio de la Federación Latinoamericana de Asociaciones de Empresas Consultoras.

Las sesiones se efectúan en las oficinas de la Asociación Nacional de Empresas Consultoras, bajo la presidencia del señor Risaldo Rapozo, de nacionalidad brasileña.

Sanciones para quienes propalen rumores falsos

Anoche el Ministerio del Interior entregó a la prensa el siguiente comunicado:

El Ministerio del Interior, Migración y Justicia, comunica a la opinión pública:

Que, elementos extremistas y antisociales en su afán de crear intranquilidad, propalan falsos rumores y llamados telefónicos anónimos, sobre supuestas bombas en lugares públicos y otros.

Se advierte que toda persona que sea identificada como autora de tal actividad, será sancionada de acuerdo a las Leyes vigentes.

La Paz, 2 de julio de 1976

DEPARTAMENTO DE RELACIONES PUBLICAS

Menor desaparecido.- El señor Gregorio Quispe visitó la redacción de PRESENCIA para solicitar la cooperación del público para ubicar el paradero de su hijo, Jaime Quispe Tarqui, de once años de edad.

Informó que el indicado menor desapareció de su hogar el 26 de agosto del año pasado y, la fecha, se ignora su paradero. Añadió que realizaba estudios en el Colegio Villarroel.

El señor Quispe solicitó que cualquier información sea proporcionada al Patronato de Menores o a Radio Nueva América.

El periodismo está de duelo

El periodismo boliviano esta de duelo por el fallecimiento de Marcelo Delgado Medina, acaecido ayer.

Marcelo Delgado estuvo ligado, durante su larga y proficua labor periodística, a las redacciones de La Nación, El Diario y Jornada, vespertino al que prestó sus servicios con algunas interrupciones en que estuvo desempeñando labores en la Administración Pública desde el día de su fundación.

Periodista acucioso y leal amigo, Marcelo Delgado deja profundo vacío.

La redacción de PRESENCIA se suma al pesar que rodea al periodismo boliviano y expresa su condolencia a su afligida familia.

Canciller viaja hoy a Santa Cruz

El Gral. Oscar Adriázola viaja hoy a Santa Cruz de la Sierra, donde permanecerá un día, antes de proseguir el domingo por la noche viaje a Buenos Aires.

El Ministro de Relaciones Exteriores, acompañado del Subsecretario de RR.EE., Fernando García Vespa, del Embajador argentino Brig. Alyuis Ipres Corbat y del Ministro Consejero de esa representación diplomática Héctor Rubén Iendizabal, partirá el domingo por la noche por Aerolineas Argentinas hacia Buenos Aires.

La visita del Canciller y su comitiva durará del 5 al 8 de junio.

Subsecretario de Coordinación

A partir de 1980 Bolivia logrará un avanzado nivel de desarrollo

"A partir de 1980, Bolivia logrará un avanzado nivel de desarrollo" manifestó el Subsecretario de Coordinación Interministerial del Ministerio de Planeamiento, Alberto Valdez, en el acto de clausura del Seminario sobre "Plan Operativo y Presupuesto por Programas, para la gestión 1977".

El Seminario, que se efectuó en ISAP, duró dos semanas y su objetivo fue promover la divulgación de la metodología de la formulación, ejecución, control y evaluación de los planes operativos. Asimismo, se impartieron conocimientos generales para desarrollar esquemas de coordinación entre los sistemas de planificación y presupuestos.

Asistieron alrededor de doscientos funcionarios públicos; el seminario se desarrolló en dos etapas.

En el acto de clausura, el director del Instituto Superior de Administración Pública, Dr. Luis Taborga, manifestó que el desarrollo del seminario formaba parte de los siete principales objetivos del Sistema Nacional de Planeamiento.

Añadió que el país estaba ingresando a una etapa de aprovechamiento de la nueva tecnología de administración financiera, que daría resultados positivos en la preparación de planes operativos y presupuestos por programas.

La Lic. Helga de Antezana, en representación de los participantes, dijo que los conocimientos recibidos mediante ese seminario permitirán superar problemas en la administración pública.

Por su parte, el ingeniero Alberto Valdez dijo que el seminario había constituido un valioso aporte para la elaboración final del Plan Operativo 1977. Añadió que confiaba en que los asistentes dinamizarán la marcha del mencionado plan. Agregó: "En 1980 ya no estaremos en los últimos lugares, porque a partir de ese año, Bolivia logrará un avanzado nivel de desarrollo".

El Ministro Pereda afirmó que se reanudó trabajo en todas las minas

El Ministro del Interior afirmó ayer que se han reanudado los trabajos en todas las empresas de la Corporación Minera de Bolivia y también de la minería privada.

El Cnl. Juan Pereda Asbún dijo que los últimos partes dan cuenta de que en Siglo Veinte se normalizaron la totalidad de los trabajos, es decir los de interior mina, ingenios y talleres. Agregó que en Catavi se reanudaron las actividades en un sesenta por ciento y que existe normalidad en todas las maestranzas. Expresó asimismo que en todas las demás empresas de COMIBOL y sector privado minero, las tareas se desarrollan plenamente.

Por otra parte, en el boletín de la Secretaría de Prensa e Informaciones de la Presidencia de la República, se da cuenta que el Ministro de Trabajo, Cnl. Mario Vargas, informó en Oruro que "fue solucionada en su totalidad la huelga que sostenían trabajadores mineros de los centros nacionalizados". Asimismo había reiterado que "el Gobierno mantiene invariable su posición de mantener un diálogo abierto con los trabajadores". Anunció que continuará visitando, dentro de ese propósito, los distritos mineros.

Sobre el viaje del Cnl. Vargas, el Ministro del Interior expresó que en las conversaciones con los comités de bases será el nivel donde se trate el asunto salarial, y además, un programa social que beneficie a los trabajadores mineros con planes de vivienda, campos deportivos y colonias de vacaciones.

DETENIDOS

Consultado sobre el número de personas detenidas, el Cnl. Pereda dijo que son 180 en todo el país. Agregó que continúan siendo evaluados los casos de los mismos y que seguramente "muchos serán puestos en libertad en las próximas horas o este fin de semana".

Finalmente el Ministro del Interior declaró que existe tranquilidad en todo el territorio.

Fue distinguido el jefe de la misión militar de EE.UU.

El Coronel James H. Shaha, Jefe de la Misión Militar de los Estados Unidos en Bolivia, ayer fue distinguido por el Ministro de Defensa Nacional tras haber cumplido su misión en el país.

El acto se efectuó en el despacho del Ministro Gral. René Bernal. En la ocasión, el Ministro hizo entrega de una bandeja de plata. Señaló que lo hacía en reconocimiento a la labor realizada por el Cnl. Shaha para estrechar los vínculos de amistad con las FF.AA. de Bolivia.

En Santa Cruz se descubrieron otras dos fábricas de cocaína

La Dirección Nacional de Control de Sustancias Peligrosas dio cuenta del descubrimiento de otras dos fábricas de cocaína en el Departamento de Santa Cruz. Durante una balacera sostenida entre las fuerzas del orden y los drogadictos fue muerto el narcotraficante conocido con el nombre "El Mono" y resultó herido el detective Edgar Arancibia.

El descubrimiento de la primera fábrica de cocaína tuvo lugar en la zona "Pedro Díaz", donde se produjo la balacera. El informe dice que "El Mono", además de fabricante de cocaína, era el encargado de proveer los ingredientes necesarios para la fabricación de cocaína y de la maceración de la coca. "El Mono", en momentos previos a su captura, había disparado un revólver contra las fuerzas del orden, hiriendo en la pierna a Edgar Arancibia. El parte agrega: "En estas circunstancias, "El Mono", herido de bala, logró escapar un kilómetro, para luego ser encontrado muerto".

Se llegó a establecer que el principal fabricante de cocaína es Miguel Monje, quien se encuentra prófugo. En cambio, fue apresado Isaías Rojas, propietario del terreno donde se instaló la fábrica, y socio de Miguel Monje. Según las indagaciones la fábrica desde hace mucho tiempo elaboraba sulfato de cocaína.

2do. OPERATIVO

El segundo operativo se produjo en la zona denominada "La Pampa", donde se descubrió otra fábrica de cocaína. Control de Sustancias Peligrosas informa haberse incautado de tres kilos de cocaína semi-elaborada y detuvo a Calixto Quispe Apaza. En esta acción también se produjo una balacera, en la cual resultó herido César Lapaca, cómplice de Quispe Apaza.

Celebran 25 años de vida religiosa de Mons. G. Prata

La Comunidad de Padres Salesianos celebrará hoy con varios actos los 25 años de vida religiosa de Mons. Genaro Prata, Obispo Auxiliar de La Paz.

El acto central de esta conmemoración será una solemne misa concelebrada, que se cumplirá hoy a las 11 horas en la Parroquia de María Auxiliadora.

La comunidad salesiana, que encabeza el R.P. Reynaldo Vallino, ha invitado a todos los fieles a sumarse a ese acto de celebración de las Bodas de Plata Sacerdotales.

La ceremonia será realzada con la actuación que cumplirá el coro de la Universidad Católica Boliviana.

Deudores Morosos de la Cooperativa de Ahorro y Crédito "CRISTO REY" LTDA.

	$b.
Humberto Olivares	3.735.40
Mercedes Mariaca de Ortega	1.741.60
María E. de Rodríguez	3.742.—
Candelaria de Vila	2.994.—
Gustavo Feliz Tamayo	3.357.—
Fernando Parra Valverde	5.000.—
Mery Flores de Bellido	2.500.—
Julia Paredes Romero	3.625.—
Jorge Aspiazu Callejas	3.160.—
Angel Cabrera	1.185.—
Hilda López de Canelas	3.000.—
Santiago Pérez Bustamante	2.900.—
Julia Vargas de Arleaga	2.399.—
Manuel Nina Mamani	4.100.—
Adriana Jaldín de Soria	3.983.—
Félix Morales Gómez	1.194.—
Raúl Vargas Alborta	3.000.—
Salomé A. de Choterque	3.250.—
Luz Rollano de Cuentas	4.374.50
Olga Alvares de Blanco	3.250.—
Leonor Gonzales	5.400.—
María Luisa de Vélez	3.650.—
Guillermina A. de Valdivia	1.630.—
Blanca Consuelo Vélez	5.150.—
Margot Velásquez de Guachalla	6.392.—
Máximo Fernández Salinas	5.700.—
Luz Delmira de Suárez	2.375.—
Yolanda de Benavídez	4.194.—
Angel Gonzales del Carpio	5.450.—
Lorenzo Cruz Cortés	4.010.—
Humberto Ugalde Villarroel	1.058.—
Sofía Herrera de Calatayud	2.192.—
Bernabé Mejía Esquivel	4.010.—
Hilario Vilches Burgos	2.200.—
Delfina Angulo de Ríos	1.747.34
Luis Sánchez Amusquivar	4.500.—
Nancy E. Sanjinés	3.250.—
Alberto Irusta Alcoreza	1.129.—
Mercedes Mariaca de Ortega	5.500.—
Concepción Carranza de Salvatierra	1.741.60
Trinidad Romero de Castellón	5.000.—
Domingo P. de Paniagua	2.573.—
Silverio Luján Mamani	2.900.—
Carlos Lema Cortés	3.400.—
Blanca de Rover	11.000.—
Humberto Olivares	1.875.—
Ernestina Aliaga	3.735.40
Bertha Z. de Aguilar	2.262.50
Virgilio Urquizo	4.750.—
Ana María Luisa de Mendizábal	2.890.—
Emma Calderón Reyes	1.350.—
Remedios de Quisbert	1.408.90
Gustavo Feliz Tamayo	1.552.—
Esperanza Muñoz	2.200.—
Luis Ibes Díaz	1.903.50
Candelaria de Vila	2.994.—
Aurelia Vda. de Soria	1.967.05
María Elena Cano	3.000.—
Yolanda P. de Rojas	2.215.—
Simeón Aliaga	2.695.—
Julio Urquizo	3.500.—
Gregoria Vda. de Ibáñez	1.820.—
Remedios Romero	2.750.—
Edmundo Justiniano	1.290.—
Nelly de Aliaga	1.290.—
Nelly Siles Medina	3.860.—
Adelina Vda. de Ibáñez	2.730.—
Eduardo Claros	2.600.—
Roberto Escalante	1.200.—
María R. de Arciénega	2.435.—
Hugo Lara Barranga	3.000.—
Francisco Colque	2.200.—
Martha G. de Romero	1.000.—
Laura Andrade de Araoz	2.900.—
Bernardino Escobar	3.600.—
Celia T. de la Vega	2.150.—
Zenón Gonzales	1.750.—
Humberto Vargas	3.800.—
Luciano Canqui	5.654.81
Alberto Irusta	5.500.—
Angélica Valencia de Cano	1.300.—
Juan Ramírez Zucaré	1.698.51
María E. de Rodríguez	3.742.—
Juan Guarani Choque	2.323.75
Justina Alcón de Ballón	2.680.—
Nancy T. de Sanjinés	1.129.—
Felipe Blanco San Milán	3.250.—
Lucía Dávalos	1.136.—
Teófilo Gallegos Fuentes	1.500.—
Luis Sánchez Amusquivar	4.500.—
Martha Trujillo de Monje	1.000.—
Edith de Rojas	2.500.—
Gloria Aberanga de Franco	2.530.—
Dora Justiniano de la Rocha	3.400.—
Delfina Angulo de Ríos	3.874.80
Hilarión Vallejos	2.200.—
Bernabé Mejía Esquivel	4.010.—
Flora Vda. de Ariscano	1.200.—
Angel Bracamonte Zenteno	2.600.—

Se les insinúa apersonarse a cancelar sus obligaciones en las oficinas del INSTITUTO NACIONAL DE COOPERATIVAS (Calle Conchitas Nº. 494, Teléfono Nº 60068), hasta el 15 del presente mes, caso contrario, se les ejecutará judicialmente.

La Paz, Julio de 1976.

LA COMISION LIQUIDADORA

Saludo al Día Internacional del Cooperativismo

La Federación Nacional de Cooperativas Mineras de Bolivia, en el día dedicado a la recordación de los pioneros de Roschdale, quienes para defenderse de la explotación capitalista y de la especulación de los intermediarios, organizaron la primera cooperativa de resistencia económica y de liberación de los humildes, rinde su pleito homenaje de admiración y respeto a esos forjadores que, tesoneramente formaron los pilares del hoy poderoso Movimiento Cooperativista Mundial.

El cooperativismo es el instrumento de las clases populares y un sistema económico de dignificación del hombre, que se encuentra en directa contradicción en cuanto significa dependencia, explotación y subdesarrollo; constituyendo, para los países atrasados una de las soluciones más ajustadas para la independencia y la dignidad nacional, que propugna salvar a los pobres y oprimidos de las garras de los explotadores y organizar un Tercer Sector Económico, que signifique una verdadera avanzada liberadora del futuro.

Los cooperativistas mineros, puntales indiscutidos de la reivindicación socio-económica de los explotados de Bolivia, hacen profesión de fe de los principios de la cooperación y plantean la necesidad de marchar unidos hacia una poderosa Confederación Nacional de Cooperativas; propugnan una mejor y más eficiente legislación cooperativa que permita su desarrollo autónomo y equilibrado; demandamos de los Poderes del Estado el derecho de nuestros hermanos sindicalistas y una mayor atención a los problemas que hoy en día laceran a los productores mineros cooperativizados.

En el día de la cooperación internacional, pedimos a todos los cooperativistas de Bolivia y el mundo, unidad, solidaridad y mutua colaboración para la lucha por el cambio de las caducas estructuras de dominación y subdesarrollo, para que un amanecer no muy lejano las banderas del cooperativismo sean izadas como símbolo del progreso, el desarrollo, sin amos ni explotadores.

La Paz, 3 de Julio de 1976

FEDERACION NACIONAL DE COOPERATIVAS MINERAS DE BOLIVIA

Pánfilo Anavi V., Presidente; Alejandro Choque S., Secretario General; Julio Quiñones F., Director BAMIN; Walter Durán G., Director CNSS; Sabino Cayo Q., Representante Comibol; Salomón Trujillo Q., Representante Consejo Nl. Vivienda; Damián Tarquiola E., Secretario de Organización y Cultura.

INSTITUTO MATEMATICO
VACACIONES UTILES
ESTUDIANDO MATEMATICA FISICA QUIMICA
EN EL INSTITUTO MATEMATICO
CURSOS PARA MEDIOS INTERMEDIOS Y BASICOS
R.M. No. 389 Informes e Inscripciones: Av. Mariscal Santa Cruz 1295 (esq. colón) Teléfono 63617

Fue cerrada definitivamente la mina Chacarilla por Nitto Bolivia Mining

mina Chacarilla sus- definitivamente sus acti- desde el pueves pasado, minación de la un- opietaria de la misma, olivia Mining, según ación de los tra- s de ese centro al del Trabajo. otificación al Ministro argas Salinas hace en que el cierre de na provoca la cesantía abajadores, por lo que a ese despacho in- para solucionar el

edido de los mineros extemporáneo puesto Ministerio del Trabajo en días pasados un con la Nitto Bolivia Co. Ltd. en el que le su acción de cierre de Chacarilla que esa pagará los beneficios a sus dependientes. parte del documento de jadores de Chacarilla que se ven en aro y califican de es a los empresarios s, que después de plotación de cobre a an con los pulmon

a Dirección de la Renta se opone tener oficinas propias

NF).- Uno de los propósitos que a mediano plazo se ha trazado rección Nacional de la Renta Interna es dotarse de oficinas en todas las capitales distritales, dijo la primera autoridad reparticion estatal Lic. Marcelo Zalles.

finalidad de ese propósito, según el declarante, es poder mayor comodidad a desenvolvimiento funcionario y para contribuyentes tengan mejores opciones para cumplir con igaciones.

ZACIONES

rograma data dalgún tiempo, pero últimamente recibió lidad y se calcula que en un año se habrán cumplido los s mayores.

l caso de La Paz la Dirección Nacional de la Renta Interna con un modesto edificio, desde hace algunos años. nente, se hacen mpliaciones para instalar el departamento putación.

evantan informes sobre turistas ilenos que trabajan ilegalmente

Subsecretario de ón, Dr. Guido Strauss, ta ciudad de Santa Cruz, ctuar una redada de anieros , en su mayoría que se hallan en si- extraña o ilegal en el e anotó que los in- es chilenos ingresaron a en su mayoría con visa

ayer la cancillería chilena, cuya versión la transmitió la agencia noticiosa France Press.

Rozic manifestó su extrañeza por dicha información, a la que calificó de "absolutamente falsa, que daña el espíritu de solidaridad que siempre ha hecho manifiesto el gobierno y pueblo boliviano; son versiones que crea una injusta inquietud entre los residentes extranjeros", dijo.

Explicó que, concluida la evaluación, las autoridades de inmigración estudiarán los casos de los ciudadanos que se harán acreedores a gozar de una amnistía —en lo que al pago de multas se refiere— por haber utilizado visa de turista para realizar trabajos rentados en forma ilegal. Añadió que esta evaluación también permitirá establecer el número de extranjeros que trabajan con visa de turista, ilegalmente, en base a lo cual se aplicarán las medidas pertinentes. Los turistas extranjeros que realicen trabajos rentados deberán regularizar sus documentos y trámites de residencia.

Las fuentes oficiales señalaron que, actualmente, existen tres mil ciudadanos chilenos, de cuyo total, el 30 por ciento cuenta con derecho de residencia indefinida y de trabajo. Añadió que los restantes dos mil solicitaron dispensa de visas de turistas y, a pesar de ello, están ocupando cargos rentados, tanto en empresas privadas como locales, lo que es una contravención a la ley de inmigración.

COMUNICADO OFICIAL

El comunicado emitido anoche por el Ministerio del Interior al respecto es el siguiente:

"El Ministerio del Interior, Migración y Justicia, comunica a la opinión pública lo siguiente:

"En relación a la crónica del matutino PRESENCIA del día de hoy, en sentido de que el Supremo Gobierno hubiera dispuesto la expulsión de 3.000 ciudadanos chilenos debido a su permanencia irregular en el país; se hace conocer que la misma carece de fundamento, ya que la Subsecretaría de Migración ha instruido la amnistía prudencial, sobre el pago de multas y gravámenes en favor de ciudadanos extranjeros que estuvieran con permanencia ilegal o se encontraren ejercitando labores remuneradas sin las vías de Ley correspondientes.

La Paz, 2 de Julio de 1976

Se amplió plazo de liberación para importación de alimentos

El gobierno amplió ayer la liberación de impuestos para la importación de once artículos alimenticios de primera necesidad, con excepción del arroz y el combustible, prohibidos de importación también durante un año más.

Entre los artículos que pueden ser importados sin el pago de impuestos se cuenta la manteca, otras grasas de cerdo, margarina, leches condensada y evaporada, sardinas y atún en latas de tamaño popular.

El Decreto Supremo aprobado ayer y que prolongan la liberación explica que las disposiciones contenidas en el Decreto 11358 de 22 de febrero de 1974 y posteriores ampliaciones han favorecido un abastecimiento normal "permitiendo la formación de stocks que han evitado las fluctuaciones de precios que se presentan en los países proveedores, garantizando de esa manera una estabilidad de precios en el país".

En el documento se aclara que se mantiene la prohibición de la importación de aceite comestible y de arroz, en atención a la suficiente producción de esos artículos. Igualmente, se aclara que se mantiene el requisito de licencia previa para la importación de trigo y harina de trigo.

BUEN COMPORTAMIENTO DE LA BALANZA DE PAGOS

En el informe oficial de la reunión cumplida, se anota también que "el Gabinete recibió un amplio análisis financiero presentado por el señor Ministro de Finanzas, anotando con satisfacción el buen comportamiento presupuestario de balanza de pagos y de aplicación de los recursos externos obtenidos por el país".

INVITACION AL PRESIDENTE ARGENTINO

En la parte final del informe se confirma la información difundida por PRESENCIA, en sentido de que el Canciller Oscar Adriázola será el portador de la invitación del Gral. Hugo Banzer al Presidente de la Argentina, para que el Gral. Jorge Rafael Videla visite Bolivia. Se explica que el Ministro de Relaciones Exteriores viajará al vecino país mañana domingo, con el objeto de recibir la zona franca concedida a Bolivia en el Puerto de Rosario, sobre el río Paraná.

Se rebaja al 10 % depósito previo del valor de algunas importaciones

El Gobierno rebajó para algunas importaciones el depósito previo del 25 por ciento de su valor al 10 por ciento. De acuerdo al Decreto Supremo aprobado, la rebaja beneficia a las empresas industriales manufactureras del sector privado en sus importaciones de equipos, maquinarias, herramientas, repuestos y materias primas. Se incluye en ese tratamiento a las empresas hoteleras y restaurantes.

DECRETO

El siguiente es el texto completo de la disposición.:

Decreto N° 13707

RACIONALIZACION DEL DEPOSITO PREVIO DEL 25%

Considerando : Que como propósito de alcanzar una adecuada asignación de recursos externos frente a una constante baja de cotizaciones de nuestras materias primas exportables, en fecha 3 de Octubre de 1975, mediante D.S. N°. 12929, se estableció con vigencia temporal el depósito previo del 25% del valor de las importaciones del sector privado por un plazo de 120 días.

Que por D.S. N° 12984 de 22 de octubre de 1975 se reglamentó la aplicación de este régimen, creando mecanismos especiales y ampliando el detalle de las exclusiones.

Que, debido al cambio favorable que han experimentado los precios de algunos productos de exportación y que han incidido favorablemente en la balanza de pagos, es conveniente reducir el monto del depósito previo establecido anteriormente para algunos productos necesarios en el desarrollo del país.

En Consejo de Ministros Decreta :

Art. 1°.- Las empresas industriales manufactureras del sector privado, en las importaciones de equipos, maquinarias, herramientas, repuestos y materias primas, cuyos despachos aduaneros se formalicen a partir de la fecha, estarán sujetos al depósito previo creado D.S. N° 12929 de 3 de octubre de 1975, solamente en la proporción del 10% del valor CIF establecido en la disposición mencionada. Se incluye en este tratamiento a las empresas hoteleras y restaurantes legalmente establecidos, para sus importaciones de materiales, equipos y enseres destinados a la construcción y equipamientos de sus instalaciones.

Art. 2°. Para la aplicación del régimen establecido en el art. 1°. del presente D.S. las empresas industriales y las de servicios anteriormente citadas, con carácter previo al despacho aduanero, deberán recabar del Ministerio de Industria , Comercio y Turismo la certificación de que las importaciones corresponden a las necesidades de la empresa.

Art. 3°.- Los productos comprendidos en el Arancel Preferencial Agropecuario, formalizado mediante D.S. N°. 13129 del 4 de diciembre de 1975 están sujetos al depósito previo en la proporción del 5% sobre el valor CIF establecido en el D.S. N°. 12929 de 3 de octubre de 1975.

Art. 4°.- Se amplía la nómina de exclusiones de la obligación del depósito previo, establecida en el art. 5°. del D.S. 12984 de 22 de octubre de 1975 con los siguientes casos:

A) Importaciones de libros , folletos, diarios, publicaciones, periódicos, y catálogos e impresos comerciales.

B) Importaciones de equipos , maquinarias, herramientas, repuestos y materias primas de empresas cuyos productos se hallen sujetos a control de precios, previa calificación del Ministerio de Industria, Comercio y Turismo y resolución expresa del Ministerio de Finanzas.

C) Importaciones de equipos, maquinarias, herramientas y repuestos de empresas registradas bajo el régimen de incentivos de la ley de Inversiones acordadas por D.L. N° 10045 de 19 de diciembre de 1971, previa certificación del Ministerio de Industria , Comercio y Turismo.

Art. 5°.- Aclárase que el Art. 6°. del D.S. N° 12984 de 22 de octubre de 1975, es aplicable a toda importación de mercaderías sujetas al depósito previo.

Ministerio de Migración afirma que no expulso a 3.000 chilenos

El Ministerio de Migración, al desvirtuar una información transmitida desde Chile sobre la expulsión de Bolivia de 3.000 ciudadanos chilenos por permanencia irregular en nuestro territorio, afirma no ser evidente esa medida y que, por el contrario, una comisión ha sido encargada para regularizar la documentación y permanencia en el país de súbditos chilenos.

El Jefe Nacional de Migración, Félix Rozic Cáneros, en nota enviada a la Dirección de PRESENCIA, transcribe un comunicado del Subsecretario de Migración, Dr. Guido Strauss Ivanovic. La nota mencionada dice:

La Paz, 2 de julio de 1976
SS. MIG. N° 819/76

Al Señor
Dr. Huascar Cajías
DIRECTOR DEL MATUTINO PRESENCIA

Presente.-

Señor Director:

Me permito molestar su digna atención para insinuarle con todo respeto quiera disponer la publicación del cable enviado por el Dr.Guido Strauss con referencia a la supuesta expulsión de 3000 súbditos chilenos.

COMUNICADO

"Dr. Huascar Cajías, Director Periódico PRESENCIA La Paz.- Periódico su digna dirección de fecha 2 presente mes registra noticia de A.F.P. sobre expulsión 3000 ciudadanos chilenos debido permanencia irregular stop Fines evitar erróneas informaciones me permito aclarar que ningún momento Gobierno boliviano mucho menos Ministerio Migración dispuso semejante medida stop. Por contrario comisión especial destacada esta capital cruceña hállase trabajando fines regularizar documentación y permanencia ciudadanos chilenos aprovechando medida amnistía dispuesta condándose multas pecuniarias por permanencia ilegal y otorgando visas para desempeñar actividades remuneradas con autorización Ministerio Trabajo según requerimientos mano de obra calificada comprometiendo normales relaciones diplomáticas con estado chileno punto Respetuosamente Dr. Guido Strauss Ivanovic.- Subsecretario de Migración.-

Agradeciendo de antemano su gentil y amable deferencia, me despido reiterándoles las atenciones de mi consideración distinguida.

Félix Rozic Cisneros

Jefe Nacional de Migración

Piden que delegados de Iglesia y prensa viajen a distritos mineros

Obispo y clero de Oruro apoyan gestiones de la jerarquía eclesiástica

Monseñor René Fernández, Obispo de Oruro, sacerdotes y religiosas, mediante comunicado divulgado ayer, hacen conocer su apoyo incondicional a la jerarquía eclesiástica por su intervención en el problema minero.

También solicitan que una delegación, formada por representantes de la Iglesia y la prensa, viaje a los distritos mineros para establecer con veracidad los últimos acontecimientos. El texto del documento es el siguiente:

"Habiendo conocido el comunicado de la Comisión Permanente de la Conferencia Episcopal Boliviana acerca de los problemas que estos días confronta el país, queremos manifestar públicamente nuestro apoyo incondicional a la Jerarquía en los distintos puntos del mencionado documento.

Ante la desorientación causada por la disparidad de información acerca de los mismos hechos que se lamentan, pensamos será oportuno que una comisión verificadora, compuesta por representantes de la Iglesia y Prensa, pueda trasladarse a los lugares en conflicto a fin de informar verazmente acerca del desarrollo del problema que esperamos se solucione a la brevedad posible y dentro de la mayor justicia.

Al mismo tiempo nos atrevemos a rogarles que sigan en este camino de defensa de los derechos humanos, pensando que aunque se puedan perder ciertas amistades, contamos siempre con la única fuerza del pueblo de Dios que radica en su Señor y en el Espíritu que El nos prometió.

Oruro, 1°. de julio de 1976.

Firman: Mons. René Fernández A., P. Javier Velasco, H. Amelia Garcia. P. Juan Carrasco, P. Luis Sainz, P. Orlando Cabrera, Hno. Pedro Pablo Garcia, H. Inmaculada Vallar, H. Dominga Sanabria, H. Antonia Sandín, H. Marcela Rodriguez, H. Carolina Ortega, H. Marcela Rodriguez, P. Bernardino Santandreu, H. Francisca Careaga, P. Francisco Dardichon, P. Gerardo Leclerc, Hno. Alfonso Martinez, H. Cristina Ventura, H. Maria Dolly, H. Valentina, H. Rosario Osterman, H. Ana Maria Durán, H. Maria Emma Gómez, H. Myriam Rubio, H. Maria Eugenia. H. Maria Gemma Botero, H. Maria Luisa Rodriguez, H. Piedad Mercado, H. Urbelinda Lizarazu, H. Eulalia Terán, P. Erasmo Flores, H. Monique Cliche, P. Felipe McKenna, P. Roberto Lacasse, P. Wálter Sánchez, P. Elena Salas, P. Felipe Modin".

Violencia en ...

Viene de la página 1

En los últimos tres días las fuerzas de seguridad mataron en diversos enfrentamientos a por lo menos 37 terroristas y sufrieron la baja de dos de sus efectivos, según informes oficiales.

Con los 17 guerrilleros ultimados ahora casi 600 personas murieron este año por la ola de violencia política, más de 400 desde el golpe de estado en que los militares derrocaron al gobierno peronista.

El Gobierno ha dictado severas penas, incluso la de muerte, en un esfuerzo por controlar la violencia de grupos de izquierda y derecha.

En Rosario a 300 kilómetros al norte, una bomba destruyó anoche bustos del ex-Presidente Juan D. Perón y de su segunda esposa, Eva Duarte, en una plaza. Nadie se atribuyó el atentado.

El CNES se refiere a la clausura de 5 universidades

Ante la situación por la que atraviesan las universidades del país el CNES emitió la siguiente declaración:

El Consejo Nacional de Educación Superior, siente similar preocupación a la que se embarga al Supremo Gobierno, a las Fuerzas Armadas de la Nación y a los Miembros del Consejo Episcopal permanente, por la suspensión de actividades y la clausura del semestre en 5 universidades del país, causada por una huelga general indefinida.

Esa preocupación, no sólo se refleja en continuas consultas con las autoridades universitarias. Sin propósito de contrariar las resoluciones de la Conferencia de la Universidad Boliviana CONUB, se estudian soluciones para recuperar el daño causado por el extremismo, con la pérdida de un semestre académico. Entre otras medidas, se estudia:

1.- La realización de un curso intensivo de avance curricular, junto a un programa de emergencia que fue esbozado en líneas generales para ser consultado a CONUB, posiblemente el lunes, mediante radio y en caso de urgencia se convocaría a una nueva reunión extraordinaria de ese máximo organismo de la Universidad Boliviana.

2.- Sólo CONUB, puede revisar sus propias decisiones, el Consejo Nacional de Educación Superior, no tiene atribuciones para ello.

3.- Para viabilizar las consultas a CONUB, los grupos de estudiantes que están contra la huelga indefinida y que desean pasar clases , no necesitan de la mediación de ningún organismo, sino expresar que fueron y son contrarios a la huelga y afirmar seria y fehaciente, su deseo de retorno a las aulas universitarias.

4.- El Consejo Nacional de Educación Superior, desea hacer una consulta sobre bases seguras y sólidas para no correr el riesgo de una negativa de los rectores, por el temor de una nueva burla de las minorías extremistas, que sólo habrían cambiado de táctica en pocas horas, de la huelga general indefinida, a la apertura de estudios sin ningún compromiso de seriedad.

La Paz, 2 de julio de 1976

Se conmemora hoy el Día del Cooperativismo Internacional

Se conmemora hoy el Día del Cooperativismo Internacional, acción que se originó hace 54 años con el concepto de que la unión de esfuerzos y la ayuda recíproca son básicas para lograr la superación del hombre en varios aspectos esenciales.

La Dirección del Departamento de Fomento Cooperativo A.S.C., a cargo del Padre Julio Tumiri, la Organización de Cooperativas de América (OCA) y la Federación Nacional de Cooperativas Mineras de Bolivia, dirigida por Pánfilo Anavi Vigabriel, emitieron salutaciones a los cooperativistas del país.

El mensaje del Departamento de Fomento Cooperativo dice que la conmemoración de hoy, en momentos difíciles desde todo punto de vista, debe mantener el convencimiento de los cooperativistas de que el sistema es el mejor instrumento para la liberación del hombre, actualmente sumido en la miseria moral, social, económica y cultural.

Dice también que el cooperativismo debe tener como objetivo crear un hombre boliviano que tenga una mejor conciencia, para que cada vez el hombre sea más humano.

Se afirma que en el caso de Bolivia, como país subdesarrollado, requiere un movimiento cooperativo que propugne el cambio de estructuras y sistemas así como las mentalidades y actitudes del hombre para que éste llegue a un plano auténtico de solidaridad.

Otro aspecto señalado es que "el movimiento cooperativo jamás puede ser indiferente ante los hechos que atentan contra los derechos de los trabajadores y de los pueblos a desarrollarse libre y plenamente".

ORGANIZACION DE LAS COOPERATIVAS DE AMERICA

El Presidente de la OCA, Dr. Manuel Rubén Domper, hace referencia a los antecedentes históricos del cooperativismo internacional, sus objetivos dentro de la solidaridad y su papel como medio de emancipación económica y garantía de paz universal.

Su mensaje de salutación a los cooperativistas del continente se refiere al crecimiento de la actividad entre los hombres en esta parte del mundo y los frutos alcanzados por su sentido democrático y de superación integral en favor de las personas.

En seminario nacional
Se relevó a relación entre tecnología y administración

Una mayor relación entre el manejo tecnológico y las decisiones administrativas, constituye factor determinante para fortalecer la producción industrial, señala una de las conclusiones a que arribó el Seminario sobre Gestión Tecnológica que, durante cinco días, consideró necesidades encaminadas a lograr el desarrollo industrial boliviano.

El Seminario, iniciado el pasado lunes, fue clausurado ayer viernes. Estuvo organizado y auspiciado por la Dirección de Normas y Tecnología del Ministerio de Industria y Comercio y en su desarrollo se escucharon exposiciones de profesionales especializados en actividad industrial y en tecnología y administración de empresas.

El Seminario estuvo dirigido en forma particular a gente de empresa. Al acto de clausura, realizado en forma sobria ayer en la tarde en el auditorio de Lotería Nacional, edificio donde funcionan las oficinas de la Dirección General de Normas y Tecnología, concurrió el Ministro de Industria y Comercio, Gral. Alfonso Villalpando.

Durante los cinco días, directores y jefes de entidades estatales y de empresas privadas ampliaron conocimientos sobre aspectos relacionados con el empleo de la tecnología coordinadamente con los sistemas de organización empresarial.

Se insistió, según la información proporcionada al término de esa reunión técnico-administrativa, sobre la necesidad de establecer una mayor relación entre el manejo de los aspectos y normas tecnológicas y las decisiones de carácter administrativo, a fin de fortalecer la creciente importancia de la producción industrial y la mayor celeridad de las transformaciones técnicas.

Consejo Nacional de das de CONAVI beneficiaron 10.000 milias otras tantas recibirácasas

Consejo Nacional de ha beneficiado hasta la diez mil familias con vi- propia; durante el año, con la iniciación lan quinquenal, espera otras diez mil familias ljudicación de casas de social. Su Director en, Antonio Gaya Rojas, ocer esos datos al re- al duodécimo ani- de esa institución.

OR EJECUTIVO

ic. Antonio Gaya Rojas, Ejecutivo de CONAVI, a de nuestra declaró ro de los propósitos del o de llegar a todos os con las soluciones de requeridas, surgen las ades del Ministro de mo y Vivienda y de to- directores y funcionarios AVI, que reafirman su e cumplir con los ob- jados por esa entidad por ello expresa- esfuerzo que sea re- de nuestra institución catimado; por el con- osotros buscaremos lo

que sumados los que se planteen, arra la pronta dotación de viv as a los sectores aportes de los cuales nos deben ser para su realización l tiempo más breve posible.

G as expresó su agra miento a las ins- titut que contribuyen con su a los planes de vi- vien CONAVI, pues, dijo, "en a forma es que man- cada uno podremos co frutos positivos a los gr laborales con los cuales e comprometidos".

NISTRO

El Ministro de Urbanismo y enda, Contralmirante iago Maese Roca, por su te, en mensaje de salutación motivo del XII aniversario CONAVI, expresa:

"Al conmemorar el XII aniversario de su creación, CONAVI irrumpe vigoroso, cumpliendo los lineamientos del Supremo Gobierno de dotar a cada ciudadano de un techo propio formulados en la doctrina social del Gobierno del Gral. Hugo Banzer Suárez. El esfuerzo desplegado por cada uno de los funcionarios de esta institución, redundan en beneficio de la colectividad. Por esta circunstancia, formulo votos de prosperidad para todos ellos, instando a que el esfuerzo desplegado, tesonero y fecundo esté plasmado en el deseo de trabajar para la sociedad boliviana".

OBRAS DE CONAVI

El plan quinquenal de CONAVI ha comenzado con un programa inicial de mil unidades habitacionales, que se distribuyen en las siguientes ciudades:

En La Paz, 262 viviendas, con un costo de $b. 30.230.000; Cochabamba, 212 por $b. 25.440.000; Santa Cruz, 140 por $b. 18.200.000; Oruro, 20 viviendas por $b. 2.300.000; Tarija, 40 por $b. 4.600.000; Potosí, 96 casas por $b. 11.040.000; Sucre, 80 por $b. 8.800.000; Tupiza, 100 viviendas por $b. 11.500.000 y Trinidad, con 50 viviendas por $b. 7.500.000.

CONAVI, aparte del personal técnico especializado, ha empleado en esos trabajos, aproximadamente 9.000 obreros, cubriendo de esta manera un alto índice de utilización de mano deobra.

En el programa que ha trazado CONAVI no sólo se contempla la construcción de viviendas nuevas, sino que incluye la rehabilitación de unidades habitacionales y la tención de los problemas emerentes de la urbanización, a través de la realización de plans integrales de desarrollo urbno en los centros de mayor crecimiento demográfico y, tabién, en las zonas rurales.

CONAVI informó que varios sectores han emandado la aplicación de uevos planes, pero que esos rogramas sólo serán ejecutada una vez que se recuperen los fndos de parte de los beneficiarios pendientes en sus obligaciones de pago, los aportes de las empresas deudoras y cando se concreten los empréstios con organismos extranjeros destinados a planes de vivienda

ivia en puesto cutivo del BID

ASHINGTON,

.- El general Edm alencia Ibáñez, a, fue elegido or Ejecutivo Interamericano ollo (BID) por Paraguay y Urugu encia, Ibáñez, ha director ejecu te, reemplaza a lo Gutiérrez, de- y, quien renunció

á suprimido grama en ITV

programa trisivo ado "Un sábado" uprimido, sei in- on sus cortores Bonadona pro y Sáenz Aguirre haber o notificación ese

nombrados nipieron tribuir dicha esión y staron que ría de- la decisión deo de los arios del Canale TVB. eron que, en lo caso, extraño que les no- en ese senido que en rio ese prema ha ido la acepción del porque en ledida de ble es educivo y de ción para to clase de

conductoree "Un sá- ás" reconocen que se lan algunas as y limi- s pero que siende a la ición consite y de paradójico mientras mentan pramas con ada violenc muestras dadicion yras formas la moral, trata de nir aquél que se pan de difuir la cultura y que es oducto del zo de gentesliviana.

INVITACION

LA COMUNIDAD SALESIANA tiene el agrado de invitar a los RR. Sacerdotes, Religiosos, Religiosas y Fieles en general y en modo particular a los amigos personales de Mons. GENARO M. PRATA, Obispo Auxiliar de La Paz, a la Misa concelebrada que celebrando sus Bodas de Plata Sacerdotales será ofrecida en el Templo de María Auxiliadora, a hs. 11 del día de hoy.

La Paz, 3 de julio de 1976.

"OH LINDA LA PAZ"

H. MUNICIPALIDAD DE LA PAZ
Casa Municipal de la Cultura
"Franz Tamayo"

Festival Departamental de la Canción
"Ciudad de La Paz"

SOLISTAS	TRIOS	CONJUNTOS	CONJUNTOS
Guido Luis Estrada	Oswaldo Villagomes	Punchay	Casiques de Bolivia
Humberto Laruta R.	Altiplano Aymara	Los Porteños	Hermanos Lima
Jorge Flores	Siles Mendívil	Piedras Peregrinas	Sendales
Freddy Uscamayta	Los Guayas de Guaqui	Pusi Huayras	Típicos
Goya Calisaya	Hermanos Gómez	Los Rumis	La Paz Cinco

DOMINGO 4 DE JULIO = DOS DE LA TARDE TEATRO AL AIRE LIBRE
ENTRADA LIBRE

nuestra adhesion de fe en el destino de America

PROMOCIONES HOTELERAS S. R. L.
Importaciones - Representaciones - Asesoramiento
Calle Goitia 136 - Casilla 4980 -
LA PAZ — BOLIVIA

AMERICAN REVOLUTION BICENTENNIAL 1776-1976
Easybar
Aquatherm
AQUATHERM PRODUCTS CORP.
LIQUOR CONTROL SYSTEMS

HOT FOOD BOXES, Inc.
"WORTH ITS WEIGHT IN GOLD"
King
GOLD MEDAL PRODUCTS CO.

RODEWAY INN
y otras firmas al servicio de su Hotel, Motel o Restaurant.
- Asesoramiento y Proyectos
- Canalización de Créditos
- Sistemas de Explotación
- Equipamiento
- Máquinas tragamonedas para expendio de café, cigarrillos, dulces, bebidas etc.
- Bares con selección automática de bebidas.
- Colchones de agua para placer y salud.

Promociones Hoteleras

"Pierrot lunaire" de Arnold Schönberg

Schönberg nació en 1874 en Viena y murió en 1951 en Los Angeles, fue como compositor autodidacta. Más tarde obtuvo una introducción sistemática en el estudio de la composición por medio de su cuñado Alexander von Zemlinsky. Primeramente fue en Berlin director musical del "Uberbretti" de Wolzogens y arreglador de canciones de moda y operetas. Por recomendación de Richard Strauss, fue profesor en el conservatorio de Stern. A partir de 1903 en Viena como profesor, compositor y director; Alban Berg y Anton von Webern fueron sus alumnos, con Gustav Mahler le unían lazos de amistad. Durante 1908-10 se dedicó principalmente a la pintura (más de 70 cuadros). En 1910 fue hecho director de una clase de composición en la Academia de Música de Viena; emprendió también en esta época desde Berlín diversas tournées para presentar obras propias. En 1911 se publicó su arte de la armonía. Después de un corto servicio militar durante la primera guerra mundial, fundó en Viena la "Asociación para Representaciones Musicales Privadas" para composiciones nuevas y experimentales. Dio nuevamente clases, entre otros fue Hanns Eisler su alumno. Como sucesor de Busoni, fue hecho director de la clase de maestros en composición en la Academia de las Artes de Berlín. En 1933 emigró Schönberg por Francia en los Estados Unidos. Fue profesor en Nueva York y Boston, a partir de 1934 director de una clase de composición en la universidad de California en Los Angeles. Desde 1944 compositor independiente y profesor particular. Muchos compositores notables, entre otros Gershwin, le visitaron para ampliar sus conocimientos. Schönberg estaba profundamente ligado al neoromanticismo en su primer período como compositor. En su técnica dodecafónica, que desarrolló alrededor de 1925, renunció a toda relación tonal dentro de la escala cromática, lo cual explicó con precisión en su "Método de Composición con solamente doce Tonos relacionados entre sí" (2º período). En su tercer período Schönberg volvió de vez en cuando a una tonalidad muy flexible. No obstante, colocó él con su técnica dodecafónica la primera piedra para la nueva música del siglo XX. Su alumno Anton Webern, si bien tomó esta técnica como punto de partida, divergiendo de su teoría fue más allá de la técnica dodecafónica y creó la base de la "música en serie".

El encargo para esta obra fue hecho por la actriz Albertine Zehme que procedía de Viena y estaba casada con un abogado de Leipzig, habiéndose especializado en aquel tiempo en la representación de melodramas. El opus 21, dedicado a "la primera intérprete señora Albertine Zehme - corporal amistad", lleva el título "Tres veces siete poesías del "Pierrot lunaire" de Albert Giraud (alemán por Otto Erich Hartleben). Para una voz, piano, flauta (también piccolo), clarinete (también clarinete bajo), violín, viola y violoncelo (melodramas)". El mismo Schönberg llevó a cabo la elección y la disposición de las poesías, cuyo orden difiere del original, y distribuyó la totalidad en tres partes. En algunas piezas se exige una clara separación por medio de pausas, otras, con coherencia interior, solamente están separadas por cortos intermedios: un intermedio de mayor duración sólo se encuentra en la segunda parte (entre los números 13 y 14). La totalidad de la orquesta (ocho instrumentos) solamente entra en acción en la última pieza; cinco instrumentos actúan en siete piezas; en una pieza (no. 7) la voz sólo va acompañada por la flauta. Caprichosas variantes musicales son producto de haber sido observado estrictamente el texto en forma repetitiva, según la cual de las 13 líneas de la poesía son idénticas la primera, séptima y decimotercera y respectivamente la segunda y octava. Una caracterización con validez general del espíritu de la obra apenas se puede expresar, pues tampoco se ha mantenido en todos los pasajes el "ligero tono irónico-satírico" que Schönberg designó una vez como fundamento de la concepción original. Sin embargo, en la primera parte más completo que en las demás, siendo los títulos de esta primera parte: Embriagado de Luna - Colombine - El Dandy - Una Lavandera Pálida - Vals de Chopin - La Virgen - La Luna Enferma. Aquí aparece la luna como el causante pasivo de todas las bizarras visiones de una forma impresionante. - En la segunda parte (La Noche Plegaria a Pierrot - Robo - Misa Roja - Canción de Cadalso - Decapitación - Las Cruces) es intensifica lo bizarro en muchas ocasiones, llegándose a lo verdaderamente diabólico - La tercera parte (Nostalgia - Infamia - Parodia - La Mancha Lunar - Serenata - Regreso - Oh Vieja Fragancia) ofrece una retrospectiva, a menudo llena de humor grotesco, sobre un fantástico mundo imaginario, vivido bajo el signo de la luna; finalmente, es llevado este mundo a la memoria del espectador por "Vieja fragancia de una época fabulosa". - En el aspecto instrumental del "Pierrot lunaire", Schönberg ha creado una verdadera obra maestra en lo referente a finezas coloristicas y de contrapunto, cuyo análisis de composición - que necesariamente tiene que quedar fragmentario - exigiría muchas páginas de texto y numerosos ejemplos con notas. Aquí deseamos sólo llamar la atención sobre dos piezas, como ejemplos expresivos de una sutil creación musical, en las que el compositor fue inspirado inmediatamente por el contenido poético: en el no. 18 (La Mancha Lunar) se cuenta que Pierrot durante un paseo descubre, en la espalda de su chaqueta negra, una mancha clara producida por los rayos de la luna. Como tal descubrimiento sólo era posible observándose en un espejo, la pieza presenta una plenitud de audaces inversiones y reflejos de las figuras musicales. - En la última pieza - (Oh vieja fragancia de una época fabulosa) el mismo poeta hace uso de la palabra y habla, entre otras cosas, de "alegrías que yo he despreciado largo tiempo".

Sin que se fije una cierta tonalidad, se evocan aquí recuerdos de la primera época creativa de Schönberg, que está dominada por relaciones tonales, todavía tradicionales, pero poco a poco ganando en audacia hasta llegar a los máximos extremos. Análogamente, se podría deducir, de alguna forma, el ciclo de cada pieza.

DIETER CICHEWICZ, director del conjunto alemán "Das Neue Werk", que hoy (a horas 19 y 30) se presentará en el Teatro Municipal con un programa de música selecta noderna. Auspicios del Goethe Institut e Instituto Boliviano de Cultura.

Erotismo y pornografía en el cine

Por RENZO COTTA

II

Aparentemente, el término "pornografía" resulta excesivamente vago, impreciso, ambiguo, por eso me parece interesante aquí precisar qué se debe entender con él.

La "pornografía" (del griego "porneia-grafo" es decir "fornicación" o "prostitución" por medios gráficos) se comprende como forma marginada, condenada o discutida de expresión humana, si se entiende como parte de lo obsceno. La categoría de lo obsceno debe considerarse más amplia que lo pornográfico. En efecto, todas las sociedades tienen normas, libres y convencionales, de decencia en el sentido de que sólo en un contexto bien definido deben hacerse ciertos actos, deben pronunciarse ciertas palabras, de manera que quien rompe estas reglas comete obscenidades. Es interesante recordar la etimología de la palabra "obsceno". Se trata de una palabra sacada del vocabulario teatral y significaría "hacer en la escena cosas que están bien sólo fuera de ella". En ninguna sociedad es exclusivamente sexual. Según Malinowski en las islas Tobriand, comer en público manjares sólidos es una obscenidad.

La pornografía —en cuanto obscena— se define más que por su objeto (actividad sexual en cualquiera de sus formas manifiestas) por la actitud frente a la misma: se trata de describirla no por finalidades de estudio, sino de presentarla como sumamente apetecible y sugestiva con el objeto de alucinar al destinatario. Según este punto de vista —como se ve— la pornografía depende no tanto del contenido (desnudos, actos, palabras) cuanto del uso que se hace. No es necesario que se trate de escenas (para quedarnos con el cine) de perversiones sexuales: podría ser también pornográfica una escena de amor entre dos esposos que se quieren en el pleno sentido de la palabra: depende de la finalidad "objetiva" con que se presentan dichas escenas. La pornografía sería por tanto una especie de droga sexual: pretende producir los mismos comitantes físicos de la excitación sexual. El espectador busca en el cine pornográfico una serie de sensaciones o excitaciones. Si no queda clara a nivel racional, por qué razones cierta gente desea asustarse frecuentando el cine de terror que le produce miedo, etc., parece menos dudoso lo que busca el público en la pornografía: un placer sexual barato, es decir no solamente de bajo costo económico, sino también sin complicaciones, sin compromisos sociales y personales, en otras palabras sin contexto humano, excepto el disfrute de las sensaciones sexuales. Y es a este nivel que hay que buscar el motivo de la desconfianza y del rechazo social, que se podría muy bien llamar una especie de autodefensa social: más que temer que se imite lo que se ve hacer, parece que el rechazo es implícita condena y hasta violenta reprobación de la actitud masturbatoria de el consumidor de la pornografía, el cual negándose a una actividad heterosexual en el espectáculo, excluiría en su postura todo sentimiento dirigido hacia otra persona. Por eso en muchos países sigue restringiéndose la circulación de la pornografía y es difícil demostrar que la liberalización que se hace en varios países (con los pornoshows, etc., legalizados) haya aumentado el nivel moral de la conducta sexual.

Como se ve, el problema es tremendamente difícil: no hay situaciones claras, no se puede decir: aquí nos encontramos con tanta superficie de desnudo o se ve esa perversión sexual, luego aquí tenemos pornografía. Sería ridículo e infantil. Por otra parte, visto el problema desde el espectador, por todo lo dicho, pornografía no significa necesariamente corrupción. Las reacciones son diversas. Están por fin los derechos de libre expresión, etc. Por otra parte todos estamos convencidos que en este sector hay muchas cosas que no van con una recta conducta sexual, con el bien social, etc., este convencimiento corresponde a un sentido común no demostrado ni demostrable de rechazo social, que no se puede fundar sobre estadísticas. Es verdad; no existe ningún material probatorio en materia de pornografía, pero en este punto y para lo que afirmamos me pregunto si es necesario. Todos sabemos que un martillazo rompe un cráneo, aunque no hay estadísticas que nos lo corroboren, y nadie ha martilleado los cráneos de mil ciudadanos para luego compararlos con los de otros mil no martilleados.

Será entonces este mismo sentir común que deberá definir —para un determinado tiempo y una determinada sociedad— lo que es pornográfico y lo que no lo es. No negamos las dificultades de esta medición, sobre todo allá donde lo malo está mezclado con lo bueno; pero creemos ineficaz toda casuística o detalle de situaciones, escenas pornográficas o expresiones que definan más de lo que puede decir una ley, que tiene que limitarse a expresiones generales. Y con esto, evidentemente reconocemos la difícil tarea de los componentes de la Junta Nacional de Espectáculos Cinematográficos, a cuyo sentido moral, sensibilidad cívica y equilibrio humano —como decíamos— queda encomendada tan grave responsabilidad.

¿Qué hacer entonces? Seguimos creyendo en el hombre, por esto seguimos afirmando que el camino no debe ser el de la represión como ideal sino el de la educación. Una crítica de cine honesta debe orientar al espectador hacia el cine de valores, y también en el cine erótico reconocer un orden, de manera de que no quede turbado por el erotismo.

Esto vale más para la juventud evidentemente, la cual puede entre otras influencias negativas —ser inducida prematuramente hacia lo sexual— presentado a veces, como lo inevitable, lo obsesivo; por otra parte hay que tener en cuenta que para juzgar la capacidad de juicio y de resistencia de la juventud no debemos dejarnos guiar demasiado por nuestro temperamento, nuestras reacciones e inseguridades: es opinión difusa que si nos pensamos muy vulnerables no siempre es correcto pensar lo mismo de los jóvenes: esto se refiere sobre todo a lo visual, crudo, descarado; lo que puede parecer chocante a un adulto, puede ser discutido, aceptado con profundo respeto, o rechazado más fácilmente, por reiterado o estúpido, por los jóvenes que —según algunos— ven las cosas con ojo más puro: a menudo sus disposiciones revelan más madurez de lo que se podría prever. Naturalmente hay que matizar, no hay tampoco que ser demasiado ingenuos: para muchos jóvenes puede resultar fácil creer como aceptables los modelos eróticos vistos en la pantalla.

En segundo lugar creemos más en una profilaxis general: alguna vez pienso que la actitud represiva de las auspiciadas fáciles prohibiciones se parece a la actitud de una mamá que viendo a su hijo con la cara llena de granos, decidiera cortarle la cabeza para eliminar el mal, en lugar de proporcionarle algún remedio que le purifique la sangre. En efecto pienso que el fenómeno del cine erótico (y violento) debe ser comprendido en el marco de la actual civilización de los consumos, debiendo ser considerado parte de ella. La lucha contra las malas costumbres y la perversión moral debe extenderse a otros aspectos de la vida por medio de la gradual contestación de los mitos capitalistas, que buscan nivelar el sentido de la responsabilidad individual y reprimir la libertad de las conciencias, para ganar la batalla contra la pornografía de consumo hay que tener el valor de modificar y corregir la orientación de la sociedad en que vivimos.

En tercer lugar hay que creer en una posible autodisciplina: la categoría más interesada y más competente en la materia debe considerarse la de los Empresarios Cinematográficos. En sus manos está, más que otros la responsabilidad de la proliferación de material crítico. Muchos problemas se evitarían si controlando su afán de lucro, se impusieran un rígido autocontrol y autodisciplina.

Como última medida, la Junta Nacional de Espectáculos Cinematográficos debería negar la autorización para la exhibición a aquellas películas de contenido pornográfico (total o parcial) por ir claramente contra las disposiciones jurídicas que defienden el pudor y la decencia pública. Esto lo afirmamos con la máxima tranquilidad sin miedo de que se me acuse de inhibido o acomplejado frente a lo sexual o de mojigatería. La sana tradición cristiana, a la vez que siempre ha afirmado que nada de la creación es malo y enfonces ni el cuerpo humano ni la sexualidad, ha sostenido la tremenda atracción que el mal ejerce sobre el hombre; por esto defendemos como legítima y honesta la intervención de la autoridad para evitar la proliferación del producto pornográfico.

A este respecto es interesante constatar que siguiendo otro orden de motivaciones, no pocos estudiosos de la materia afirman la necesidad de "prohibir" este tipo de cine. Citaré la opinión de un médico, el cual no obstante decir dice convencido de que la pornografía no posee gran capacidad de desencadenar impulsos sexuales agresivos contenibles y "de no haber logrado percibir ningún efecto negativo a largo plazo del recreo en la pornografía, una concepción hecha por la inmediata excitación a corto plazo que es el fin de la misma", opone a estos resultados experimentales "las motivaciones no científicas para aprobar la prohibición, reconociendo valor e importancia a ciertos mecanismos de autodefensa de la sociedad la cual se siente como puesta en peligro por el descontrol del instinto de la sexualidad.

En fin, no obstante el erotismo y las groserías que se ven a menudo en nuestras pantallas, yo me siento optimista; propiamente hasta nosotros aquí en Bolivia no creo haya llegado el cine netamente pornográfico; ni creo que nadie ni los círculos más progresistas del país, bajo pretexto de ponerse al día con la "civilización" de las naciones más avanzadas del mundo, auspicie la llegada de dicho "material: ¿es utópico que podamos evolucionar material y espiritualmente sin pasar por esta experiencia negativa?

Ojalá que también los otros sectores de los Medios de Comunicación Social, como prensa, radio y TV, no tan condicionados como el cine, se sientan responsables en purificar esta atmósfera erótica que nos rodea, impidiendo que la pornografía llegue al interior de los hogares con la agravante de no llevar ni la etiqueta "prohibida para menores de 21 años".

ARTE Y CULTURA

MIRANDO LA PROCESION, óleo de Gonzalo Torrico que forma parte de la exposición que el artista presenta en el Salón Municipal de la calle Colón, como un homenaje póstumo a Gildaro Antezana.

Concierto en el Teatro Municipal

El conjunto alemán de cámara "Das Neue Werk" brindará a las 19:30 de hoy un concierto en el Teatro Municipal, con los auspicios del Goethe Institut y el Instituto Boliviano de Cultura.

Bajo la dirección de Dieter Cichewiecz, el conjunto visitante ofrecerá en primer término "Catorce formas de describir la lluvia" de H. Heisler; continuará el concierto con "Berceuse royale", composición de W. Fortner inspirada en un texto del poeta francés Saint John Perse. Inmediatamente después vendrá la "Music for piano and seven player" de W. Steffen.

El concierto de "Das Neue Werk" culminará con "Pierrot lunaire" de Arnold Schönberg.

Antología de poetas modernistas

SUCRE, 2 (PRESENCIA).- "Antología de Poetas Jóvenes-modernistas de Sucre" es el título del volúmen de homenaje al sesquicentenario del Colegio Nacional Junín que contiene poesías de Florencio Candia, Enrique Reyes Barrón, Carlos Medinaceli, Julian Montellano, Carlos Morales y Ugarte, Luis N. Toro y Robo Guzmán Téllez.

"La poesía de estos colegiales no parece haber sido escrita. Quizá la haya dictado el espíritu bondadoso de Claudio Peñarand el Maestro, y es a él a quien debemos pedir explicaciones acerca d influjo del modernismo que gravitó sobre la vocación literaria de los discípulos de 1914, 1915 y 1916", dice la página preliminar de l publicación.

La Antología pertenece al escritor chuquisaqueño Luis Rio Quiroga, actual profesor de Literatura en el Colegio Nacional Junín, quienes año cumple el sesquicentenario de su fundación.

Al mismo tiempo que transcribe poesías "de aquellos colegiales" añade el autor un análisis literario sobre el estilo e influencia le diferentes poetas, especialmente de Claudio Peñaranda introductor del Modernismo literario en Bolivia y profesor del Colegio Nacional Junín".

PREMIO NACIONAL DE TEATRO

La Alcaldía y la Oficina del Plan de Desarrollo Turístico dieron a conocer la invocatoria para el "Primer Certamen de teatro nacional Fundación de Chuquisaca" dirigida a todos los grupos teatrales del país.

Cada distrito deberá acreditar su representación con un elenco, luego de una sección interna. Se aceptarán solamente obras de autores nacionales, que reflejan el ambiente, cultura, historia y costumbres propias del país.

Las entidades auspiciadoras otorgarán un primer premio de 10 mil pesos bolivianos y un segundo de 8 mil pesos; el mejor actor y actriz y Director recibirán la medalla al Mérito "El Gran Churuquella" y diplomas de honor.

La mejor obra inédita recibirá 3 mil y 2 mil la que ocupe el segundo lugar.

Los grupos teatrales podrán inscribirse hasta el 15 de septiembre mediante correspondencia dirigida a la casilla 213 de Sucre.

Actividad cu

GALERIA EMUSA
martes será inaugurada
de óleos del artista
la Universidad Católica
Premio Único en Dibujo
Salón Nacional de Artes Plás
Domingo Murillo". La
consta de 18 óleos
público durante dos sem
de Julio Nº. 1607).

TEATRO MUNICIPA
del próximo jueves. Test
la Universidad Católica
ofrecerá una temporad
dea", obra de Jean Anou
ción estará a cargo de
Canedo.

CURSILLO DE LIT
La poetisa Norah Zapata
un cursillo de Literatura
próximo martes en el Li
Auspicios de la Municipal

CONCIERTO DE
VERA.- La precoz pianis
será solista la Orques
Nacional, en un concier
para el martes 6 del pres
el Teatro Municipal A
Instituto Boliviano de A
Imitación de Estados Am

MUSEO NACIONAL
Exposición permanente
Viviana. (Comercio,
olaya).

CASA MUNICIPAL
TURA. Exposición de
litana.

CASA DE CULTU
CISA. Exposición de otoñ
de Bernard Lorjou.
Pichincha).

ICTHUS
EDITORIAL Y LIBRERIA

NOVEDADES URM

CALCULO SIMPLIFICADO DE VIGAS CONTINUAS - Reimbert
DEFECTOS DE LAS PIEZAS DE FUNDICION - Le Breton
TEORIA DE LA ELASTICIDAD - Timoshenko-Goodier
TURBINAS DE VAPOR Y DE GAS - Lucien Vivier
TEORIA DE PLACAS Y LAMINAS - S. Timoshenko
METODOS SENCILLOS Y PRACTICOS PARA EL CALCULO DEL HORMIGON ARMADO (Dos tomos) - Pierre Charon
PRACTICAS DE DIBUJO TECNICO - M. Villanueva

COMPRELOS EN:
16 de Julio 1800. LA PAZ
Representantes en SANTA CRUZ. Espano Nº 51

Corporación Minera de Boli

Invita a los señores representant
firmas proveedoras, a recoger los pli
de especificaciones, de la Secretaría
Comisión de Adquisiciones, 4to. piso,
ficio Central, correspondiente a los sigu
tes pedidos:

30502 POLVO Y CEMENTO DE ACER
30787 CAMION DE ESTACAS "FORD
SIMILAR
31254 BALATA PARA FRENOS
31256 BROCAS Y ESCARIADORES
RADIAMANTINA
31262 VARILLAS DE BRONCE
31263 GRASERAS DE TAZA

El plazo de presentación de propues
es hasta horas 16.00, del día miercoles 2
agosto del año en curso.

GERENCIA DE ADQUISICIONES

La Paz, julio 1ro. de 1976

PR-439/76

(102)

Concierto de Música Clásica Moderna del Conjunto de Cámara "das neue werk"

Integrado por:

M. Achilles, flauta; R. Helbich, clarinete;
P. Zulauf, batería; P. Roggenkamp, piano;
H. Hoerlein, violín; P. Kohnen, viola;
H. Bretscheider, violoncelo, Billi Beyer;
contrabajo y guitarra; S. von Osten, soprano y D. Cichewiecz, director.

HOY, Sábado, 3 de Julio — Horas 19,30

TEATRO MUNICIPAL

Obras de: H. Eisler, W. Fortner, W. Steffen y A. Schoenberg

INSTITUTO BOLIVIANO DE CULTURA
INSTITUTO CULTURAL BOLIVIANO ALEMAN
GOETHE - INSTITUT

Venta de Entradas en la Boletería del Teatro a partir de las 10.30 Horas a.m.

Comunicado a los Empresarios y Trabajadores de Comercio

La Confederación Nacional de Trabajadores de Comercio y R.A., tiene a bien comunicar a sus afiliados que el día lunes 5 de julio próximo, se trabajará en HORARIO CONTINUO de 8 a.m. a 12.00; como justo homenaje al "DIA DEL TRABAJADOR DE COMERCIO" y agradece a la Cámara Nacional de Comercio por su cooperación.

La Paz, 3 de Julio de 1976.

COORDINADORES LABORALES NACIONALES

ARMANDO SAHONERO PRADO — LUIS IBAÑEZ MURILLO
SAMUEL BLANCO FLORES — PRIMITIVO MACHICAO M

COORDINADORES LABORALES DEPARTAMENTALES

ROLANDO GOMEZ TAPIA — REN MOLINA PATO

Dirección General de la Renta Interna

Pago anticipo de impuesto a las personas naturales

De conformidad al artículo 74º del Decreto (modificado) , los contribuyentes que tengan renta de alquileres, capital movible, dividendos de acciones, participación de utilidades y renta de profesionales, (primera, segunda, tercera y cuarta categoría del impuesto a la renta de las personas) están obligadas a empozar con caracter de pago a cuenta, hasta el 31 de julio del presente año, el 50% DEL IMPUESTO PAGADO EN LA GESTION ANTERIOR

Las declaraciones y pagos deben efectuarse en las oficinas distritales de la Renta.

La Paz, julio de 1976

LICITACION NACIONAL

Ministerio de Transportes, Comunicaciones y Aeronáutica Civil

Empresa Nacional de Ferrocarriles (ENFE)

(Tercer llamamiento)

Se invita a las Empresas Constructoras o Empresas Especializadas en montaje de puentes, inscritas en el Registro de Empresas Constructoras del Ministerio de Transportes, Comunicaciones, a presentar sus propuestas para:

Programa BIRF 1.43 - CONSTRUCCION DE OBRAS DE INFRAESTRUCTURA Y MONTAJE DE PUENTES METALICOS EN EL SECTOR OLLAGUE-UYUNI.

Los pliegos de Especificaciones Técnicas, serán proporcionados a los interesados en la SECRETARIA DE LA GERENCIA DE REHABILITACION E INVERSIONES, Estación Central, previa cancelación de $b. 300.-- (Trescientos pesos bolivianos) en la Sección Caja de la Empresa (Avenida Vásquez Pura-Pura).

El plazo de presentación de las citadas propuestas con todos los requisitos legales, vence a horas 18:00 del día 19 de julio del presente año.

Las propuestas se recibirán en la Secretaría de la Gerencia de Rehabilitación e Inversiones.

La Paz, 2 de julio de 1976

GERENCIA DE REHABILITACION E INVERSIONES

CONAVI

Sindicato de Trabajad de Conavi

Nuestro homenaje sincero a CONAVI

Los Coordinadores Laborales de los Trabajadores del Consejo nacional de Vivienda en este XII Aniversario de su creación 3 de Julio 1964, queremos hacer hincapié en las palabras del Excelentísimo Presidente del Gobierno Nacionalista Gral. Don Hugo Banzer "NINGUN BOLIVIANO EN CORTO PLAZO HA DE DEJAR DE CONTAR CON TECHO PROPIO" y que no hay mejor homenaje a la institución que el trabajo silencioso y desinteresado de sus integrantes.

CONAVI en sus doce años de vida, como ninguna otra Institución pese a las limitaciones económicas ha cumplido con los fines para la cual fue creada, al proporcionar viviendas de interés social a miles de bajadores bolivianos que han plasmado su felicidad, para quienes una ilusión muy remota el contar con techo propio.

CONAVI, hasta el presente ha entregado cerca de 7.026 vivien unifamiliares y 244 departamentos en propiedad horizontal distribuido todos los sectores laborales y en todos los Departamentos de nues Patria llevando de ésta manera la felicidad y el bienestar a los bajadores.

CONAVI, con sus nuevos planes solucionará éste agudo proble para lo cual pedimos a las Autoridades del Supremo Gobierno presta respaldo y la ayuda necesaria y a las Empresas no soslayar sus c gaciones, que ellas servirán para coadyuvar en la labor que el Gobier CONAVI se han propuesto dotar de techo propio a cada boliviano.

Los Coordinadores Laborales en esta fecha tan importante quieren hacer llegar nuestro abrazo cordial y sincero a todos los obreros, e pleados medios, técnicos y profesionales, quienes sin escatimar esfue alguno y que con su labor silenciosa y fecunda han contribuido para CONAVI alcance el sitial preponderante como primera Institución cional que resuelve el problema habitacional de miles de trabajado bolivianos anciosos de contar con vivienda propia.

En esta fecha tan propicia exhortamos a los trabajadores a mantenerse unidos bajo los principio de DIOS, PATRIA Y HOGAR y dejarse arrastrar por los aventureros del extremismo de izquierda y buscarnla destrucción de la Familia boliviana.

La Paz, 3 de Julio de 1976.

POR COORDINACION LABORAL DE LOS TRABAJADORES DE "CONAVI"

Antonio Delgado G. — Isidoro Moreno A.
COORDINADOR LABORAL — COORDINADOR LA

Fallecimientos

la paz del Señor y confortado con los auxilios de la Santa Religión tólica, ha dejado de existir el que en vida fue Periodista.

Sr. MARCELO DELGADO MEDINA

(Q. E. P. D.)

lly Gomez de Delgado, esposa; Marcelo, Geovana, Franz Genaro Delgada, hijos; Juana v. de Valverde, madre; Flora v. de Gomez madre política; da de Balboa, Teresa de Peñaloza, Gabriel Delgado, hermanos, Raúl mez, Irma de Iriarte (ausente) Gloria de Valda, Guillermo Balboa, ge Peñaloza, Alcira C. de Delgado, hermanos políticos, los tíos, primos, rinos y demás familiares en especial a los Ex-Alumn os del Colegio San ixto, Asociación de Periodistas de La Paz, se dignen asistir a la slación de los restos mortales del extinto al Cementerio General el día hoy sábado 3 del presente a horas 16 p.m. El cortejo fúnebre partirá de Asociación de Periodistas Calle Comercio.

vor que comprometerá la gratitud de la familia doliente.

SA SANTANDER Av. Armentia 513 Of. Mariscal Santa Cruz 1058 Altos fs. 23663-23656.

la Paz del Señor y confortado con los auxilios de la Santa Religión tólica, ha dejado de existir, quien en vida fue ejemplar esposo y riñoso padre:

Don MARCELO DELGADO MEDINA

(Q. E. P. D.)

lly Gomez vda. de Delgado, esposa; Marcelo, Geovanna y Franz Genaro, os, Juana Medina vda. de Valverde, madre; Aida de Balboa, Teresa de ñaloza y Gabriel Delgado, hermanos; Flora vda. de Gomez, madre litica; Dr. Guillermo Balboa, Jorge Peñaloza, Alcira de Delgado, Arq. ól Gomez, Freddy Valda y señora, Irma de Iriarte, Isabel Melassini de mez, y Herminio Iriarte (ausente) hermanos políticos, tíos, sobrinos y más familia, invitan al personal de JORNADA, Asociación de Periodis-, Federación y Sindicato de la Prensa, ex-alumnos de San Calixto y La lle (promoción 50), funcionarios de los ministerios de Agricultura, ormaciones, Centro "20 de Octubre", amigos y personas piadosas, se gnen concurrir a la traslación de los restos mortales del extinto al menterio General, el día de mañana sábado 3 de julio, a horas 16.00 (4 m.).

cortejo fúnebre partirá de la sede de la Asociación de Periodistas de La z, calle Comercio Nº 1048.

rá favor que comprometerá la gratitud de la familia doliente.

La Paz, julio de 1976.

Sindicato de Trabajadores de la Prensa de La Paz tiene el sentimiento e comunicar el fallecimiento de su afiliado señor:

eriodista MARCELO DELGADO MEDINA

(Q. E. P. D.)

os trabajadores de prensa expresan su sentida condolencia a la esposa, ijos y familiares de su compañero y amigo e invitan al sepelio que se umplirá esta tarde a Hs. 16 partiendo de la Asociación de Periodistas de a Paz, calle Comercio.

Misas

uan Guillermo Rodas Villa y Concepción Paredes de Rodas, padres, Willy odas Paredes hermanos, José Homero y Miguel Angel Rodas hijos, invita los tíos, primos, sobrinos, amigos, Club The Strongest, Ex-alumnos el Colegio Mariscal Braun del que en vida fue:

of. Dn. JUAN GUILLERMO RODAS PAREDES (Jhonny)

(Director del Instituto Comercial Técnico"

(Q.E.P.D.)

ecordando los 6 meses de su sensible fallecimiento, en la ciudad de chabamba, invitan a la misa que se celebrará el día de mañana omingo 4 del presente a horas 11.1/4 a.m. en el Templo de Maria uxiliadora (El Prado).

asistencia a este acto de piedad cristiana, comprometé la gratitud de familia doliente.

duelo se despide por tarjeta.

La Paz, julio de 1976.

alentina Méndez v. de Negrón, esposa: Fidel, Alfredo, Walter, Victor y cardo Negrón Méndez, hijos; Teresa Hoyos, Edith Gonzáles, Sofía Taboada, Victoria R. de Negrón Méndez, hijas políticas; los nietos y bisnietos del ue en vida fue ejemplar esposo y abnegado y cariñoso padre y abuelito:

Señor. Dn. CIPRIAN NEGRON ALDUNATE

Q. E. P. D.

egan a sus amigos, amistades y personas piadosas, se dignen asistir a la isa que en sufragio de su alma y recordando el primer año de su llorado llecimiento, mandarán a oficiar el día de hoy Sábado 3 de Julio a horas 2 en la Iglesia de San Juan de Dios, calle Loayza.

erá favor que comprometerá la eterna gratitud de la familia doliente.

duelo se despide en la puerta del templo.

esposo, hijos, nietos, sobrinos y demás familia de la que en vida fue adre ejemplar:

Doña MARTHA TAPIA de CASSO

(Q. E. P. D.)

egan a sus amistades y demás personas piadosas se dignen asistir a la isa que recordando los tres meses de su llorado fallecimiento se andará oficiar el día de mañana domin go 4 del presente horas 10 y 0 en el templo de Maria Auxiliadora (El Prado).

asistencia será agradecida por la familia doliente.

La Paz, julio 1976

s hijos y demás familia de la que en vida fue:

Sra. ESTHER CARDENAS v. de MILLAN

(Q. E. P. D.)

egan a sus familiares, amigos y personas piadosas se dignen asistir a las isas que recordando el primer año de su sensible fallecimiento se andarán a oficiar los dias sábado 3 hs. 10 y 30 y Domingo 4 a hs. 11 a.m. el Templo de los Padres Carmelitas (Sopocachi)

asistencia será agradecida por la familia doliente.

La Paz, Julio 1976

thel, Aída, Luz Carraffa F., hijos, Hugo Cordero M. (ausente), Hilda Pinell Carraffa, hijos políticos, nietos, sobrinos y demás familia de la que en da fue ejemplar y abnegada madre:

Doña CELESTINA F. v. de CARRAFFA

(Q. E. P. D.)

nvitan a sus parientes, amigos, residentes coroiqueños, Inst. Nal. de olonización, Esc. Genaro Gamarra, Esc. Mcl. Santa Cruz, Lab. Nal. de urriculum Inst. Americano, se dignen concurrir a la misa de ocho días el ía de HOY SABADO 3 del pte. a horas 9 a.m. en la Iglesia de la Recoleta e la Av. América.

u asistencia comprometerá la gratitud de la familia doliente.

La Paz, 3 de julio 1976

Sociales

REUNIONES PRESENCIA

PRESENCIA ofrecerá hoy un cocktail -buffet en honor de Monseñor Genaro Prata, presidente del Directorio de la Empresa Editora PRESENCIA Ltda, con motivo de celebrar sus bodas de Plata sacerdotales.

Misa

LA FAMILIA DE LA QUE EN VIDA FUE

Sra. LIA ROSADO DE BORDA

(Q. E. P. D.)

Invita a los parientes, residentes de Vallegrande, amistades y personas piadosas se dignen asistir a la misa que mandarán oficiar en el Templo de MARIA AUXILIADORA "El Prado" el día de mañana domingo 4 de julio a Hrs. 9.30 a.m. recordando el primer año de su sensible fallecimiento. Su asistencia a este acto de piedad cristiana comprometerá la gratitud de la familia doliente.

F.R.C.

El Ministro de Educación y Cultura, Cnl. Waldo Bernal Pereira, ofreció ayer un cocktail, en los salones del Hotel La Paz, en ocasión de la inauguración del Primer Curso Nacional de Capacitación y Perfeccionamiento en Planificación y Administración de la Educación.

SERVICIO NACIONAL DE DESARROLLO DE LA COMUNIDAD

El Director del Servicio de Desarrollo de la Comunidad, Tcnl. Gustavo Ramírez Canseco, ofrecerá el martes próximo un cocktail, en el Club de Ejecutivos, para despedir al señor David Bathrick, Asesor de USAID/B.

ACADEMIA BOLIVIANA DE CIENCIAS ECONOMICAS

Los miembros de la Academia Boliviana de la Ciencia Económica se reunieron ayer en un almuerzo sesión, en los salones del Club Alemán.

Con motivo de la celebración del Bicentenario de la Independencia de los Estados Unidos, la Fuerza Naval de ese país ha preparado un extenso programa en el que participaron dos jóvenes de 33 países que navegaron a bordo del "USS Constitution", el barco de guerra más antiguo del mundo. En la fotografía, las representantes de Bolivia, señoritas María Eugenia y Rosario Machicado acompañadas del Almirante Roy Snyder, Comandante del Primer Distrito Naval de Boston y sus padres, el Cónsul Honorario de Bolivia en Boston señor Hernán Machicado y señora.

Enrique Urquidi Sandi
Lidia Tames de Urquidi

Juan Calderón Flores

Participan a Ud.(s), el enlace matrimonial de sus hijos

Rosario y Jorge

que se efectuará con carácter privado el día Sábado 3 de Julio del Pte. a Hs. 19,15 p.m. en la Parroquia "Virgen de Pompeya".

La Paz, Julio de 1976.

Fallecimientos

La FEDERACION DE TRABAJADORES DE LA PRENSA DE BOLIVIA, tiene el sentimiento de comunicar el fallecimiento del que en vida fue:

MARCELO DELGADO MEDINA

(Q. E. P. D.)

e invita a todos los trabajadores de la prensa a asistir a la traslación de los restos mortales del extinto al Cementerio General. El cortejo fúnebre partirá a las 16 horas de hoy de la Asociación de Periodistas de La Paz, calle Comercio.

La Paz, Julio de 1976

En la paz del Señor y confortada con los auxilios de la santa religión católica y la bendición papal, ha dejado de existir la que en vida fué ejemplar y abnegada madre y esposa:

Sra. SABINA ROSA MARIN

de SALCEDO

(Q. E. P. D.)

Amelio Salcedo Gómez, esposo; Alfonso, Blanca y Delia, hijos; Camilo Marin Murillo, hermana; David Pérez, hijo político, Juan Carlos, Juan Antonio, Oscar, Verónica, Miguel, Jovanna, y Eliana, nietos, Lidia, Silvia, Tito, Marco Tulio, Lino Augusto y Arturo Marin, sobrinos, los hermanos políticos, tíos y demas familia, ruegan a sus amistades y personas piadosas en especial a los residentes Sorateños, se dignen asistir a la traslación de los restos mortales de la extinta al Cementerio General el día de hoy sabado 3 del presente a horas 16.00 (4 de la tarde) El cortejo fúnebre partira de la Av. Perú Nº. 237 Sede Social de los Ferroviarios. Atención que comprometera la eterna gratitud de la familia doliente.

Servicios Funeraria ALIAGA Figueroa 773 Tels. 25676-64800

AGRO-VETERINARIA

"LA ESTANCIA"

Plaza Juaristi Eguino 750
Teléfono 52775
Servicio médico veterinario garantizado

SECRETARIA

Se necesita Secretaria bilingüe Inglés-Castellano. Dirigir datos casilla 6509, La Paz.

Técnico en Motores Diessel

Se requiere los servicios de un Técnico en Motores Diessel, preferible con conocimientos de Grupos Electrógenos Soviéticos.

Referencias, en Avenida 6 de Agosto Nº. 2905 final.

Se necesita

Departamento amoblado

2 dormitorios y demás dependencias, en las zonas de Sopocachi, San Jorge, Obrajes o Calacoto. Referencias Telf. 51400 - 29401, Sra. Cervantes, en horas de oficina.

Universidad Boliviana

Consejo Nacional de Educación Superior

AVISO

Secretarias

Esteno-Dactilógrafas con experiencia se requiere.

Presentar documentación y certificados en Edificio Esperanza 4º. piso, Av. Mariscal Santa Cruz, hasta día miércoles 7 del presente.

La Paz, julio 1976

SECRETARIA

Se precisa secretaria con conocimientos de Alemán preferible que tenga experiencia anterior, escribir datos personales a casilla Nº 6614.

El Venerable Cabildo Metropolitano de la Basílica Catedral de Nuestra Señora de La Paz, saluda y felicita a su dignísimo Deán

MONSEÑOR GENARO PRATA, S.D.B.

en ocasión de sus Bodas de Plata sacerdotales, implorando del Señor las mejores bendiciones sobre su persona y su labor pastoral.

La Paz, 2 de Julio de 1976

Mons. Andrés Kennedy
Presidente del Ven. Cabildo

Cgo. Luis Camacho Hidalgo.
Secretario.

AIR FRANCE

Ofrece su Tour

16 ciudades

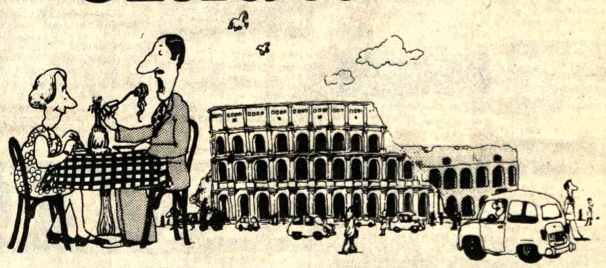

PARA SER VISITADAS EN EL ORDEN QUE SE ELIJA

- PARIS
- LONDRES
- FRANKFURT
- ROMA
- LISBOA
- MADRID
- BRUSELAS
- VENECIA
- VIENA
- ATENAS
- GINEBRA
- COPENAGUE
- NIZA
- AMSTERDAM
- ZURICH
- TEL-AVIV

Los paquetes turísticos incluyen:

Pasajes e impuestos Córpac
Alojamiento en hoteles de clase superior
Desayuno Continental
Traslados, excursiones, entradas a monumentos y lugares a visitar con guía de habla castellana

SALIDAS:

Lunes, Miércoles y Sábado

A solicitud enviaremos folleto especial

Informes y reservaciones en su Agente de Viajes IATA o en

AIR FRANCE *Concorde*

un nuevo avión para una nueva era

Av. 16 de Julio Edificio Alameda Telf. 51740- La Paz

El aviso oportuno

COMERCIALES

1 Abarrotes

CARNICERIA LA ESPAÑOLA El mercado a su alcance Federico Zuazo 1573 Telf. 24366 leches S.M.A. y S. 26.

450 Tapicerías

"MOBLART". Juan de la Riva 1487. Se vende Lámparas FLUORESCENTES de 3, 2 y 1. Tubos con plafones Precios sin competencia. (23/22)

5 Alfombras

TUFTING.- Alfombras de toda medida, caminos para gradas. Av. Villazón 1964 frente UMSA Telf. 28092 - 25529 Cas. 3471.

"GLORIA": Alfombras cubrecamas, variedad de colores. Instalaciones rápidas. Informes Telf. 82406. Almacen de ventas. Edif. Cosmos P.B. Av. 16 de Julio. (1/1).

10 Artículos de Goma

Llantas para botas de combate Botas y guantes de goma. Correas en V y mangueras industriales Bolsas de goma. **CASA "ABRON"** Illampu 617 (24/27)

16 Artículos de Construcción

ESTUCO PANDO, tubos de cemento, mosaicos producción propia por mayor y menor entregas en obra, pedidos al Tel. 57535.
(3/12).

17 Artículos Deportivos

ZBINDEN Y CIA. S.A. Jenaro Sanjinés 348. Raquetas DUNLOP, pelotas para tennis, redes, pelotas golf. (17/23).

19 Artículos Electrodomésticos

CORPASA S.A. JUAN DE LA RIVA 1409 Tel- 27248- Venta artefactos gas Reparaciones repuestos (24/30)

CASA SEUL: Potosí Esq. J. Sanjinés 898 pantallas, máquinas de coser, juguetes, estufas. (17-17).

MIRKABEL LTDA.- Av. Buenos Aires 586. Cocinas Sirenas, toda clase electrodomésticos, créditos y rebajas. (16/15/VI).

22 Artesanías

ARTESANIAS NACIONALES.- Calle Santa Cruz 206. Artículos de cobre, juegos de ajedrez en madera y surtido de jaulas. (29/5).

33 Barracas

BARRACA BUENOS AIRES.- Alcoreza 1017 (Lado Mercado Hinojosa) Telf. 54846. Ofrece madera de construcción, machihembrado en varias calidades. Movilidad en la puerta. (12/22).

"SAN MARTIN".- Av. Buenos Aires N°. 500. Esq. Uyustus. Machihembrado y maderas en general. (5/11).

37 Bisuterías

FLORIDA.- Av. Tumusla 429. Venta: Joyas en oro 18 K., plata 900.

51 Carnicerías

CARNICERIA.- Calle Lino Monasterios N°. 33. Carne del Altiplano (27/3)

53 Casimires

"LANIFICIO BOLIVIANO".- Sagárnaga N°. 163. "SUPERTEX MELANGE": 100% lana virgen. (16/15/VI).
COMERCIAL "LEQUIPE".- Av. América 158 Tel. 20961. Venta de casimires, paños, frazadas, Mantas y comercio en general 30/13

"LANIFICIO BOLIVIANO".- Sagárnaga N°. 163 "SUPERTEX" 70, 100% lana virgen. (16/15/VI).

COLCHONERIA

TALLER- COLCHONERIA DE "JUAN TICONA" C. Murillo esq. Sta. Cruz 782. Se atiende a domicilio Venta de colchones de lana y algodón Lana por libras.

65 Confecciones para damas

Modas Delia Av. S. Bolvar 1968 cumplimiento y economía (29/6)

69 Detergentes

ZBINDEN Y CIA. S.A. Jenaro Sanjinés 348. Detergente LAVAMAS, superior a cualquier otro. (17/23).

81 Equipo de soldadura

FIEL S.R.L. Colombia 250 Telf. 54948. Cas. 344 (25/31)

81 Estructuras Metálicas

LAYSU ANDINA LTDA. Goitia 154 Tel. 28857 Puertas, ventanas, galpones, estructuras en gral. Aluminio y Fierro.

82 Fábricas

INMETAL C.B.F.- Fábrica de carrocerías. Planta Industrial en El Alto, frente a Aduana. Telf. 59543. Casa 4784. La Paz. (16/13/XI).

"NEO LUX MAC".- La Fábrica más grande de Bolivia con más de cuarenta años al servicio del país en Letreros luminosos y decoraciones en general. Ofrece sus servicios con el 20% de descuento sobre cualquier cotización.

85 Ferreterías

FERRETERIA YALE.- Calle Colombia 173, Copias de llaves al minuto. Telf. 52013. (29/13).

FERRETERIA "SIMAJO" Avenida Montes 648 Venta de sanitarios en general

FERRETERIA "PORCEL LTDA". Importaciones directas para Mineros e Industriales. Aceros en Mallas. Cables de acero. Acero redondo, ochavado. Planchas, carretillas, cadenas negra, galvanizada, herramientas en general. Repuestos de llantas para carretillas. Accesorios. Pisagua 626 Tel. 63979 Casilla 2061

IMPORTACIONES Y EXPORTACIONES FERRETERIA "LA MADRILENA" Av. Montes 647 Tel. 22077 Cas. 2245 Venta de sanitarios y ferretería en general. (23/22)

CIA. IMPORTADORA BAZFERR LTDA.- Av. de las Muñecas 201. Telf. 23614. Cas. 3824. Recibimos sargentos para carpintería, herramientas de toda clase Ind. Alemana, Chapas "Cisa", candados, anafes, relojes, etc. Ventas por mayor y menor. (19/27).

BAZAR Y FERRETERIA "AGUILAR" Av. Montes 646. Cas. 2436. Telf. 52875. Material de construcción.

FERRETERIA ORURO.- Figueroa 850. Tel. 29546. Pernos hexagonales, artículos eléctricos, variedad de chapas y candados herramientas en general, copias de llaves. (2/1).

FERRETERIA "ROMA CRUZ".- Colombia 519. Telf. 55631. (16/30).

FERRETERIA MAX EDELMAN.- Sagárnaga 131 T. 25372, Cas. 1204/Gran existencia de venesta chilena, Colque y Arancaria. Precios sin competencia. Aluminio en planchas, procedencia alemana (17/30).

BAZAR FERRETERIA "LA ESPERANZA" Pedro de la Gasca N°. 797. Artículos de ferretería en gral. (17/23)

FERRETERIA HAMBURGO: Av. Montes 667: Estufas termoeléctricas a base de aceite. 1000/2000 Wats. Sanitarios de cuatro piezas y baño de visitas, precio de regalo. Azulejos, Decorados, oferta especial. Fregaderos de acero inoxidable, primera calidad. Telf. 26277. (9/30).

"CIA. UNIVERSAL LTDA.".- Colombia 219. Importaciones de artículos de ferretería. (16/15/VI).

87 Florerías

"CAN CAN".- Telf. 43205. Av. 16 de Julio 1806 H. Copacabana. (16/15/VI).

89 Frials

FRIAL BUENO.- Bueno 341.Productos Stege, pollos, licores, conservas, abarrotes.

100 Grasas Lubricantes

LUBRICANTES SAN PEDRO: Ofrecemos Anticongelantes, Otero de la Vega Esq. 20 de oct. 408 (16/30)

110 Industriales

EMPRESA METAL MECANICA ANDINO.- Camino a Oruro, parada col. 22 Fábrica de carrocerías y galpones en general. (16/13).
LAYSU ANDINA LTDA. Goitia 154 Tel. 28857 Puertas, ventanas, galpones, estructuras en gral. Aluminio y Fierro

123 Joyerías

TALLER JOYERIA.- Potosí N°. 1220, Grabados de lujo (16/15/VI).

JOYERIA Y RELOJERIA "EL MONOLITO" Ingavi 839 Especialidad en insignias y condecoraciones. (2/8).

130 Licores

DIRECTAMENTE DE FABRICA AL CONSUMIDOR.-Singani "EL MAJUELO", pedidos al por mayor y menor Colón 518. Tel. 40884.

BODEGA LA MONTAÑA: Ofrece Singanis, vinos pisco de Camargo Calle Nicolás Acosta 431.Telf. 41093.

140 Maleterías

FREUDENTHAL CIA. LTDA.- Potosí 697. (4/15).

142 Máquinas Diversas

SERVICIOS ELECTRICOS.- Instalaciones, proyectos, asesoramientos Técnicos. Mercado 981. (16/22).
ZBINDEN Y CIA. S.A.: Jenaro Sanjinés 348. Motosierras McCulloch. Motores de sobrebordo Mercury, repuestos, servicio. (17/23).

149 Material de Campaña

"FREUDENTHAL LTDA.".- Potosí N°. 967. Carpas, toldos, catres, Sleepingbag. (16/15/VI).

150 Motocicletas

HANSA LTDA.- Yanacocha Esq. Mercado. Telf. 54959. (16/15/VI).

151 Motores

LLEGARON, llegaron: motores usados de Dodge, Chevrolet, Internacional, cajas, diferenciales, alternadores, generadores, carburadores, hojas de resorte, tambores, trenes delanteros. Zoilo Flores 1284. (1/1).
MOTOR INTERNATIONAL.- 501 Medio paquete flamante. De ocasión. Ref.: Telf. 52609. (19/25).

153 Muebles Metálicos

MUEBLES METAL "LITORAL".- Avenida Buenos Aires 512 Telf. 56258. Liquidación de muebles metálicos. (6/20)

"IMNA LTDA." Muebles Metálicos de oficina de gran calidad. Cap. Ravelo 2037. Telf. 22611. (3/17)

METALICA LTDA. Muebles para Hospitales clínicas y consultorios. Cromáticos y niquelados. Av. Saavedra esq. Corrales final Yungas Telf. 54971.

154 Muebles en General

MUEBLERIA "MORALES" Av. de las Muñecas 489 Venta de juegos de living, comedores y dormitorios.

MUEBLERIA SAN MARTIN Comercio Esq. Loayza 1404. Telf. 52095.

MUEBLERIA NUNEZ: Almirante Grau 171. (11/18).

MUEBLERIA MOBLART.- Juan de la Riva 1487. Nuevos y a medio uso., Precio sin competencia. Permutas (16/15/VI).

Muebleria y Tapiceria ROMA, Calle Bueno 515 Tel. 58305 (29/28)

INDUSTRIAS RICARDI S.R.L.- Av. 16 de Julio 1439. Fabricantes de muebles en general. (16/15/VI).

166 Perfumerías

PERFUMERIA "PARIS".- Mercado 1107. Telf. 29336 - 42105. (16/15/VI).

PERFUMERIA KATTIA: Murillo 810 y Colombia 159 Casilla 2109, cosméticos en general. (1°/15)

168 Peleterías

"ASTRAKAN".- Av. Arce 490. Telf. 57969. Reformas en pieles. (16/15/VI).

170 Pinturas

ZBINDEN Y CIA. S.A.: Jenaro Sanjinés 348. Espintbol. Sherwin Williams para interiores, exteriores, automotivos, etc. (17-23).

191 Relojerías

CIBOLI LTDA.- Importadores directos de los famosos relojes SEIKO Calle Loayza 285. Esq. Mercado. Telf. 51149. (1/7).
"RELOJERIA SEIKO" Reparación electrónica con VIBROGAF B 200. ESPECIALIDAD en relojes japoneses Av. Tumusla 603 esq. Buenos Aires. (25/27)
RUBY.- Av. Baptista N°. 930. Reparación de relojes de toda marca. (23/26)

193 Repuestos

NEW MOTORS.- Zoilo Flores 1369. (1/15).
"CASA BUTRON" Av. Manco Kapac 425 Tel: 24247 Repuestos de vehículos en gral. (24/30)
CASA "INTERTOYO" T.- 51371. Repuestos para vehículos INTERNATIONAL. Avenida Burgoa Esq. Boq. (San Pedro). (5/4).
FERRETERIA "ROMACRUZ" Calle Colombia 519, telf. 55631 (25/31)
REPUESTOS "ALIANZA LTDA.".- Alto de la Alianza 749. Repuestos automotivos y accesorios para toda clase de vehículos, llantas, neumáticos, mangueras y correas "Gates". (16/15/VI).

PROFESIONALES

222 Abogados

DR. BENJAMIN A. VARGAS ULLOA.- Graneros 295 T. 64797 (24/30)
DR. JULIO VARGAS LEDEZMA.- Yanacocha 301, 3°. Piso. Of. 7 (20/3).
DR. ALBERTO ROJAS F.- Mercado 996. Of. 4 Tel. 50212 (26/2)
DR. MIGUEL ANGEL VIRRUETA A. Yanacocha N° 301, 1er. piso Of. 7 Teléf. 40298 (23/29)
CARLOS GOMEZ GARCIA U.- Yanacocha 399 3° Piso Of. 13, La Paz, Calle 25 de Mayo N°. 6381 Cochabamba(15/15)
DR. JULIO GALLO V. Edif. Fabril N°. 893 Plaza San Francisco 1°. p. Of. 6 Telf. 50617. (16/22)

"PENALISTA"
DR. WILFREDO COSSIO A. Mercado 996, Edif. Almaraz, 1er. piso Of. 1, Tel. 29910 Cas. 5357 (Asesoramiento cooperativas, dotación de tierras) (26/25).
WILFREDO COSSIO A. Mercado 996. Edif. Almaraz 1er. Piso. Of. 1. Telef. 29910. Casilla 5357. CAUSAS PENALES. (Asesoramiento cooperativas, dotación de tierras). 26/25

237 Consultores

"DELTA CONSULT".- Av. 16 de Julio 1456. Tel. 65809. Consultoría y Asesoría Económica. Organización, Programación, Auditorias y Contabilidad de Empresas.
PROFESORA SORAYA.- ASTROLOGA Y QUIROLOGA.- Residencial Ideal, Av. Mariscal Santa Cruz N°. 1058, pieza N°. 13. Teléfono 24210. (10/17).

193 Repuestos Varios

ACCESORIOS PARA CALDEROS.- Galería Luz. Telf. 54832 - 41411. (16/30).
"EICO" ELECTRIC.- Radio, TV electricidad, repuestos y reparaciones, Potosí N°. 1373 (16/15/VI). Tel. 58219
NEW MOTORS.- Zoilo Flores 1369. Telf. 62667. (14/21/6/76).
EICO ELECTRIC: Importadores, repuestos - radio - TV - Electrónica reparaciones. Cas. 4810. Telf. 58219. Potosí 1373. (19/19/VII).

195 Ropa para Caballeros

CASA "JULIA".- Galería Luz. Of. 19. Ropa sport. (16/30).

210 Televisores

ALMACENES CALLA: Potosí Esq. Loayza 1375, distribuidor Philips. (17-17).
¿FALLA SU TELEVISOR? Av. Simón Bolivar 1993, personal capacitado en el exterior Tel. 65224 y 53195 (24/31)

216 Vidrierías

VIDRIERIA "MAX PAREDES" Calle Max Paredes 701 Cas. 5189. Colocación de vidrios a domicilio (22/7)
VIDRIERIA TUMUSLA Av. Tumusla 534
VIDRIERIA GRAU Ltda. Venta de vidrios en general, colocación a domicilio Almirante Grau Esq. Zoilo Flores Tel. 63892. (16/30)

222 Abogados

DR. BENJAMIN A. VARGAS ULLOA.- Graneros 295 T. 64797 (24/30)
DR. JULIO VARGAS LEDEZMA.- Yanacocha 301, 3°. Piso. Of. 7 (20/3).
DR. ALBERTO ROJAS F.- Mercado 996. Of. 4 Tel. 50212 (26/2)
DR. MIGUEL ANGEL VIRRUETA A. Yanacocha N° 301, 1er. piso Of. 7 Teléf. 40298 (23/29)
CARLOS GOMEZ GARCIA U.- Yanacocha 399 3° Piso Of. 13, La Paz, Calle 25 de Mayo N°. 6381 Cochabamba(15/15)
DR. JULIO GALLO V. Edif. Fabril N°. 893 Plaza San Francisco 1°. p. Of. 6 Telf. 50617. (16/22)

"PENALISTA"
DR. WILFREDO COSSIO A. Mercado 996, Edif. Almaraz, 1er. piso Of. 1, Tel. 29910 Cas. 5357 (Asesoramiento cooperativas, dotación de tierras) (26/25).
WILFREDO COSSIO A. Mercado 996. Edif. Almaraz 1er. Piso. Of. 1. Telef. 29910. Casilla 5357. CAUSAS PENALES. (Asesoramiento cooperativas, dotación de tierras). 26/25

240 Dentistas

DR. VICENTE M. FABIANI AGUSTI.- ODONTOLOGO.- Loayza 317. Telf. 29646. (16/30).
DR. RENE ROCABADO. CIRUJANO DENTISTA.- Atiende en su nuevo consultorio. Ballivián 1206. Esq. Plaza Murillo. (19/25).

280 Médicos

GINECOLOGO
Dr. JAIME SALGUEIRO CHAVARRIA.- Cirugía - Ginecología - Obstetricia. Dom. y Cons. C. Sucre 778. Tel. Dom. 52634. Cons. 42652. (21/19).
DR. JORGE LIENDO.- Clínica Scala, piso N°. 7. Telf. 56695. (16/14/VIII).
DR. JAVIER OSSIO QUESADA.- Cirujano General Edif. Castilla. 3°. Piso. Loayza 250. Teléfono Cons. 20754. Dom. 82082. (16/15/VI).

PIEL
Dr. FABIO PRADO BARRIENTOS.- Edificio Castilla 2°. Piso Loayza 250.- telf. 56641. 16.30 adelante (27/6)

CIRUGIA PLASTICA
CORRECCION de defectos en cara y cuerpo (nariz, arrugas, quemaduras, etc.). Traumatología. Consultorio: Edificio Alameda 1°. piso. 17 a 19.30. (9/9).

285 Notarios

Dr. JAIME TRIGO PAZ. Potosí 1285. Tel. 28776. Edif. Tobía. (16/15).
Dra. NELLY A. DE MALDONADO. Yanacocha 301 Ed. Asbún 4°. piso Of. 1 Tel. 22828 - Dom. 83717. (26/25)

314 Academias

ACADEMIA TENIENTE.- "TECNIMOD" Sistema Brasilero. Cursos rápidos modernos de Alta Costura y modelaje profesional de 30 y 60 días. Informaciones e inscripciones en Coroico 1446 T. 52484.

316 Agencias de Viajes

AGENCIA DE VIAJES (ANUAL TOURS) Mercado 996. (16/30/V)

317 Agencias Aduaneras

AGENCIA ADUANERA QUIROGA.- Plaza Murillo Edif. Paris. Of. 15. Teléfono 57427. (29/28).
DESPACHADORA DE ADUANAS ILLIMANI LTDA.- Altos cine París 2do. piso. Of. 26. Tel. 41027 (23/29)
AGENCIA DESPACHADORA DE ADUANAS "LOS ANDES". Calle Jenaro Sanjinés. Teatro Princesa 3er. piso Of. 8 Telf. 24837 (16/22)

328 Bancos

BANCO MINERO DE BOLIVIA.- Comercio 1290. Teléfonos 52161-68. (16/15/VI).
BANCO POPULAR DEL PERU.- Mercado Esq. Colón. Telf. 55023. (16/15/VI).

330 Bebidas Gaseosas

BEBIDAS GASEOSAS ORIENTAL.- Calle Colombia 520. Pedidos al Telf. 22982. (16/15/VI).

337 Casa de Cambios

CASA DE CAMBIOS "LA PAZ".- Calle Loayza 167 (Altos). (16/15/VI).

340 Clubes

"CLUB HOGAR AUSTRIACO" Yanacocha 372. Telf. 23572. Ofrece sus salones para banquetes, recepciones Sociales, matrimonios y atención de platos Nacionales e Internacionales. Té Ramis (16/15)

343 Comercializadoras

"C.I.E.D.A." S.A. C. Murillo N°. 629. Telfs. 27327 - 55727. Importaciones de Materiales de Construcción y Artículos para el hogar.

349 Copiadoras

COPIAS DE PLANOS Y FOTOCOPIAS "TORREJON". Bueno 370. Tel. 20140.
COPIAS DE PLANOS ULTRARAPID: Nítidas, Av. Camacho 1372, 2°. piso. Of. 1. (11/25).

356 Distribuidores de Películas

ILLIMANI FILMS LTDA. Mercado 1326. Telf. 50982. (16/15/VI).
"CORPORACION AMERICANA J.G.V.".- Películas de 35 y 16 mm. Comerciales P. Venezuela 1406. Telf. 25051. Cas. 4802. (16/15/V).

368 Estudios Fotográficos

FOTO CARLO.- Calle Colón 418 esq. Potosí Tel. 51181 Carnets, pasaportes, Retratos Artísticos. (26/9)

394 Importadoras

POSTA SUR: La inmobiliaria de su confianza. Telf. 51046, Jenaro Sanjinés N°. 541. Pasaje Kuljis. (22/29).
IMPORTACIONES "SANDA GORDA" Pedro de La Gasca 709 Telfs: 62730 - 43625. Venta de garrafas por mayor $b. 360 (17/23)
IMPORTADORA "MARIÑEZ".- C. Murillo 1034. Telf. 58332. Cas. 8140. Especialidad en material eléctrico de alta tensión: transformadores, protectores, pararrayos. Elementos de protección en alta. (16/15/VI).

395 Imprentas

"KOLLASUYO": Loayza 400. Tel. 25843. Cas. 2248. Impresión de toda clase de trabajos para la industria y comercio. Afiches en colores. (17/27).
SELLOS DE GOMA (GOL) LOS MEJORES. Trabajos en todo tamaño y forma, Sagárnaga 271 - Ayacucho 207 Ayacucho 429 - Linares 926 (23/29)
IMPRENTA "LOS ALPES".- Av. Buenos Aires 621. Se realizan toda clase de trabajos de imprenta, invitaciones, tarjetas de presentación, mementos, invitaciones matrimoniales.
IMPRESIONES MASTER.- Comercio 1476. Especialidad Banca - Comercio - Industria. Offset-Tipografía. (16/30).
OFFSET MILLAN LTDA.- Especialidad colores. Servicio de Fotomecánica. Uruguay 470. Telf. 26917. Cas. 4888. La Paz. (16/15/VI).

396 Institutos

INSTITUTO "SAN MARTIN DE PORRES".- Comercio 1013. Secretariado Comercial, Inglés, Taquigrafía. (16/22/V).

406 Laboratorios Fotográficos

LABORATORIOS DE COLOR VISION.- Sagárnaga 309. (16/30/V).

407 Librerías

LIBRERIA "JUVENTUD LTDA.- Comercio 950. Utiles escolares, plumafuentes y bolígrafos Parker, Cross, Sheaffer. (16/15/VI).
LOS AMIGOS DEL LIBRO.- Mercado 1315. Telf. 20742. Libros nacionales y extranjeros. (16/22).
LIBRERIA "COLON".- Ventas por mayor y menor. Atiende pedidos Interior y Provincia. Illampu 783. Telf. 41341. Casilla 3442.

408 Lavanderías

"TINTORERIA JAPONESA A VAPOR".- Cochabamba N°. 190. Teléfono 51546. (19/27).

410 Laboratorios electrónicos

LABORATORIOS ELECTRODOMESTICOS "KEN". SERVICIOS DE REPARACIONES Y MANTENIMIENTO. Telf. 55449. (9/16).

REPARADORA DE MAQUINAS

TALLERES DE PRECISION "MONROE" Av. Mcal. Santa Cruz 1058 Tel. 50496 Reparación de máquinas de escribir, sumar y calcular.

416 Opticas

OPTICA VISION: Pasaje Peatonal N°. 1. Atendido por su propietario óptico diplomado, trabajos de excelente calidad. (17/17).

421 Peluquerías

PELUQUERIA "FIGARO", Galería Luz. Of. 13. 1°. Piso. (16/30).
PELUQUERIA CRUZ: Bueno N°. 511 Peinados, cortes para damas y caballeros. (16/22).

422 Pensiones

OKI-DOKI.- J. de la Riva 1568 (Altos). Almuerzo familiar. Se reciben pensionistas (16/22).

RADIO TECNICO

"GRAN PODER" Gallardo 672 De Rubén Yepez (23/29)

431 Representaciones

KATTAN Y CIA. LTDA.: Mercado 1115. 2°. Piso. Of. 8. (16/15/VI).
"CIA. DE SERVICIOS INTERNACIONALES LTDA.".- Plaza Venezuela 1436. 3° Piso. Of. A. Telf. 43441. (16/30).
"VELAMOR Y CIA.".- Representantes exclusivos de Technos en Bolivia. Av. de Las Muñecas 113. (16/15/VI).
VER-VEL de G.V.J.- Representaciones de cosméticos en general. Loayza 460.

433 Restaurantes

BAR "JULIO".- Av. Villazón 1936. Telf. 29949. Se sirven platos especiales y a la carta. (16/15/VI).
RESTAURANT "RIO LAUCA".- Figueroa 693. Se sirven platos especiales y criollos. Telf. 58163. (19/3/VII).
"EL ARRIERO".- Av. Montes 755. Telf. 58622. Especialidad: Mariscos, pescados, parrilladas. (16/23).
CONFITERIA "MARILIN".- Potosí N°. 1106. Telf. 41512. Se atienden fiestas pedidos a domicilio. (16/15/VI),
RESIDENCIAL "ILLIMANI.- Illimani 1817. Telf. 54730. (16/23).
"CITY RESTAURANT" Av. 16 de Julio N°. 1588. Se sirven platos a la carta y especiales.

439 Sastrerías

SASTRERIA SAMUEL.- Av. Alfonso Ugarte (Lado Barrace). El Alto. Sastre Cortador (2/3/VI).
SASTRERIA PEREZ.- Mariscal Santa Cruz 1282. Telf. 53535. Confecciones de alta calidad. (12/18).
ALVARADO".- Galería Luz. Of. 12. Planta Baja. Telf. 21162. (16/15/VI).
SASTRERIA "CADENA" Trajes de lujo. C. Corrales N°. 1073
SASTRERIA "GRAN PODER" Antonio Gallardo 785 (23/26)

SASTRERIA BAR Realiza trabajos p... tituciones Públicas, ... Bancarias en alt... masculina, Héroes ... 1535 San Pedro. ... (22/22).
SASTRERIA ALIAGA 256 (2do Patio, Alto fina. (25/24)
"SALAZAR".- Los ... (16/15/VI).
BALBOA.-Loayza 460

441 Seguros

CIA. AMERICAN SEGUROS Y REAS... S.A.- Av. Camacho ... 24152-29374. Casilla ... (16/15/VI).
LA MERCANTIL SEGUROS S.A.- Merc... Telf. 52449 - 55893 (16/15/VI).

TALLERES DE MEC...

LUFTHAFEN.- Repara... motores en general. A... frente N°. 385. El ... Dolores. (29/3).

443 Snacks

SNACK "FLORIDA".- Uyuni esq. C... Almuerzo, cena, té, sa... hamburguesas. Se ... pensionistas.
RINCON GUARANI Ju... Riva 1444. Telf. 27676. S... Sandwichs, pa... paraguayos. (21/27).
PASTELERIA YOKOI Plaza Alonso de Mend... Salteñas, hamburg... jugos, etc. (19/25).
"MICRO MERCADO" vedra Esq. Díaz Rome... 53-871. Hrs. 8 a.m. a 12 ... Lunes a Domingo. ... Bread-Molde-Blanco-In... Familiar-bocaditos-Hot ... Hamburguesas. Ta... Cerveza y cigarrillos ... general. (19/25).
SNACKS, FUENTE DA.- Juan de la Riva 1446 ... 27676. Salteñas, Sand... pastel paraguayo. (16/22)
CONFITERIA MA... Potosí N°. 1106. Tel. 41... general, emboba... frigeración Tel. 54... (9/15)

446 Salones de Peinados

SALONES RINHA... Lidia Noriko, ... distinguida clientela ... merced a atención, ... Francisco 893, 1°. ... Fabril. Telf. 54038.

451 Talleres

TALLER ELECTRICO JUAN: O. de la ... reparación en gene... bobinado M.J. Refri... Telf. 54043, 64755. (9/...
TALLER SAN JUAN Vega 481 ... reparación general, embobinado ... frigeración Tel. 54... (9/15)

452 Talleres Mecánicos

TALLER DE MOTORES TIRO.- Calle ... Alto.- La Ceja. (16/...

VENTA DE INMU...

TERRENO EN VE... Mts. Próximo a la ... Nacional en El Alto ... Telf. 41781 - 83725.
VENDO una casa construir en Segu... pocos pasos de la Ace... Policías, o permuto ... o casa en Sopo... Referencias: Comer... Telf. 21444 (16/22)

463 Veterinarias

VETERINARIA "LOS DES" México 1460 ... Consultas, ... vacunaciones, ... implementos para ... (15/15)
PALOMAS.- El libro ... pleto sobre el tema ... TODOS EN COLOMB... Por Jules Galles. G... (CIA S.A. Comercio. Ind... lla 195 - Teléfono ...
LA TRANQUERA, ... venta de cachorros ...

450 Tapicerías

"CUERIPLAST LTDA Alto de la Alianza (9/15).

459 Tele-Tecnicos

ELECTROVISION reparamos TV. toda ... domicilio garantiz... recogido llamar... Grau 518. (22/29)

FRICASERIAS

FRICASERIA Y... Yungas 605. Atie... merada.

CUBRECAMAS

TUFTING.- Cubrecamas ... ferentes medidas y ... colores. Av. Villaz... frente U.M.S.A. Tel... 25529. Cas. 3471.

CALZADOS

CALZADOS MANA... Dolores. El Alto ... Padilla. Precios ... (29/8).

AUTO~SERVICIO

AUTO~SERVICIO *REPARE USTED MISMO SU AUTOMOVIL- ESTA SEMANA: EL AJUSTE DE LOS FRENOS:*

LOS FRENOS DEBEN AJUSTARSE PERIODICAMENTE PARA COMPENSAR EL DESGASTE DE LAS ZAPATAS- LOS FRENOS A DISCO SON AUTOAJUSTABLES-

SINTOMAS Y SEÑALES:
SI SUS FRENOS PIERDEN CAPACIDAD DE FRENADO, REQUIEREN MAS PRESION SOBRE EL PEDAL, O ESTE TIENE EXCESIVO RECORRIDO, REQUIEREN AJUSTE-

NOTA:
LAS ZAPATAS DEBEN AJUSTARSE CON LOS TAMBORES FRIOS Y JAMAS DEBE AJUSTARSE UNA SOLA RUEDA-

HERRAMIENTAS NECESARIAS:
UN CRIQUE, CUÑAS DE MADERA Y DESTORNILLADOR O LLAVE FIJA, SEGÚN SEA LO REQUERIDO-

ESCRITO Y DIBUJADO POR BILL CALDWELL

1. ACUÑE EL AUTOMOVIL PARA EVITAR SU DESPLAZAMIENTO ACCIDENTAL-

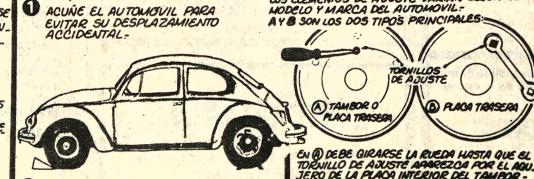

LOS ELEMENTOS DE AJUSTE VARIAN SEGÚN EL MODELO Y MARCA DEL AUTOMOVIL- AY@ SON LOS DOS TIPOS PRINCIPALES:

2. LEVANTE UNA RUEDA HASTA LIBERARLA Y MUEVA EL AJUSTE HASTA QUE DE FRENADO-
3. MUEVA ATRAS EL AJUSTE SOLAMENTE LO NECESARIO PARA QUE LA RUEDA GIRE LIBREMENTE-
4. REPITA LA OPERACIÓN CON LAS TRES RUEDAS RESTANTES Y VERIFIQUE EL FUNCIONAMIENTO DE LOS FRENOS-

En A) DEBE GIRARSE LA RUEDA HASTA QUE EL TORNILLO DE AJUSTE APAREZCA POR EL AGUJERO DE LA PLACA INTERIOR DEL TAMBOR- SE AJUSTA CON DESTORNILLADOR- NORMALMENTE LAS ZAPATAS SE AJUSTAN GIRANDO EN EL SENTIDO DE LAS AGUJAS DEL RELOJ- EN LOS TAMBORES DE LAS RUEDAS DELANTERAS SUELE HABER UN ELEMENTO DE AJUSTE SEPARADO PARA CADA UNA DE LAS ZAPATAS, POR QUE DEBEN SER AJUSTADOS INDIVIDUALMENTE-

EDITORS PRESS SERVICE, INC. NUEVA YORK

2

AVISOS ECONOMICOS

stas
ros

SBERT Y CIA.
S. A.
omercio 1270
Casilla 195

EMOS A SU DIS-
CION:

CNABAR.- Usted
e tocar Guitarra

NSBORG.- La cocina
olivia

'ALMA.- Tratado de
na

FFMAN.- Educación

JO.- Léxico de la
cuencia .

Z DE MEDINA.-
ratura Boliviana

IOW.- Una Estrella
ada Sol

NSO.- Gramática
illana 2 tomos

rtamentos
bitaciones

RTAMENTO Pequeño
amento de 2 dor-
os y dependencias
nueblido necesito
e. Preferible zonas
l o Sopocachi Re-
ias teléfono 84134.
70)

RTAMENTO urgente
o tres dormitorios
encias Edificio FE-
opto. 304. (R)

ISO ANTICRETICO
o mínimo 2 dor-
ios Sopocachi, Mi-
es, Zona Céntrica te-
42153 (3-4/72874)

rquestas

IESTA ELECTRO-
Teléfono 53220 (2-
30)

. BUSTILLO y su con-
orquestal. Artistas de
y T.V. de Lima Perú.
ocha 1161, teléfonos
53081 (R).

IESTA "L.M." TE-
NO 21141 SR. MAN-
O (28-3/72725)

ONIX Conjunto elec-
, teléfono 54333-65996
II/72566)

ESTA ELEC-
CA "CANO Y SU
O" teléfono 52651 (26-

éfonos

O Teléfono particular
ochabamba N°. 129,
o 41029 (28-2/72722)

Profesores Academias

CLASES DE INGLES INTENSIVAS. Precisamos tomar clases de inglés a domicilio. Referencias teléfono 82629 (R)

PROFESORA Argentina prepara alumnos para básico. Referencias teléfono 61500 de 9-14 y 19 adelante. (3-5/72866)

TEXTOS POLICOPIADOS Para Instrucción Militar Completos. Asesoro para Policías " ICEP" Yanacocha Esquina Indaburo (3-9/72873).

Propiedades Terrenos

VENDO Atención empresas constructoras vendo terreno en Calacoto. Inmejorable situación. Referencias teléfonos 20712. (2-4/72856)

VENDO HACIENDA 1.000 Hs. carretera a Oruro. Maquinaria agrícola, crédito financiado, praderas alfalfa, ganado. Teléfono 54085 (30-4/72742)

VENDO TERRENO de 600 M2. en Villa Adela. Ref. Calle Tarija N°. 356. (29-3/R).

Máquinas

EN VENTA OCASION: 2 máquinas fotográficas Zeiss-Ikon Contarex, grabadora Grundig, bicicleta Raleigh, afeitadora eléctrica, piano sillas, etc. Conchitas 55 (media cuadra Héroes del Acre. derecha).

Prestamos Dinero

PRESTAMOS DINERO Sobre joyas, prendarios, títulos casas-terrenos. Comercio 1036, oficina 3. (1-3/72729). 30

Casas

COMPRAMOS Casa céntrica apta para remodelar a oficinas, con depósito y garaje. Referencias teléfono 28142 - 55268 todos los días en horario de oficina. (3/72867).

VENDO CASA Y hotel Atlantic a precio de ganga, motivo salud. Funcionando sin inquilinos, todo en orden. Referencias Hotel Atlantic Avenida Armentia (4-4/Julio/72003)

Vehículos

TAXI FORD Por motivo de viaje vendo. Modelo 54, Calle Sebastián Segurola N°. 983 (2-4/72861)

DE OCASION Vendo camión Isuzu T.D. 70-1960 en perfectas condiciones a prueba de viaje y una carrocería de colectivo. Ref: Casilla 45, teléfono 314 TUPIZA. (27-2-VII/71715)

Ofertas especiales

NUEVAMENTE LLEGARON Motores usados de Dodge, Chevrolet, International, Cajas, diferenciales, alternadores, carburadores, generadores, hojas de resorte, lambores, trenes delanteros, etc. Zoilo Flores N°. 1284. (24-3/72586).

VENDO MICROSCOPIO Especial para Laboratorios Escolares, estudiantes normalistas o universitarios Ref: Teléfono 40460 Sr. Terrazas. (27-6/R)

Empleados

PEINADORA Se necesita una peinadora con experiencia para un salón de prestigio, Llamar teléfono 54038 (2-3)

NECESITAMOS Dos choferes Referencias Méndez Arcos 712 teléfono N°. 22700 (30-3/72739)

Técnicos

ELECTRICISTA toda hora Reparaciones teléfono 60697 (3-4/72971)

REPARACIONES Domiciliio, refrigeradores, cocinas, lavarropas, toda marca, Teléfono 60166 (12-2/VII/72189

Varios

PASAPORTES en 8 horas "JET" Telef. 23616.

TITULOS DE BACHILLER en 20 días "JET" Teléf. 23616.

PLACAS PARA VEHICULOS en 8 horas "JET" Teléf. 23616.

CARNET DE IDENTIDAD Trámites al vuelo "JET" Teléf. 23616.

TRANSFERENCIAS DE VEHICULOS Trámites al día "JET" Teléf. 23616.

LICENCIAS DE CONDUCCION Profesional a Particular y Motociclistas "JET" Teléf. 23616.

SOLVENCIA TRIBUTARIA en 1 hora "JET" Teléf. 23616.

INSCRIPCIONES DE NEGOCIOS a la Renta, Municipalidad, Higiene, etc. "JET" Teléf. 23616.

TRANSFERENCIA DE CASAS TERRENOS, etc. "JET" Teléf. 23616.

PLACAS PARA VEHICULOS DE SERVICIO PUBLICO "JET" Teléf. 23616.

LIBRETAS DE SERVICIO MILITAR en 30 días "JET" Teléf. 23616.

LEGALIZAMOS DOCUMENTOS PARA EL EXTERIOR. Trámite al día "JET" Teléf. 23616.

RADICATORIAS VISAS para extranjeros, Trámites al vuelo "JET" Teléf. 23616.

CERTIFICADOS DE NACIMIENTOS Inscripciones Trámites rápidos "JET" Teléf. 23616.

RECTIFICACION DE APELLIDOS NOMBRES y otros en 48 horas "JET" Teléfono 23616. (2-3/72864)

TRAMITES MILITARES Libretas, reposición documentos, Beneméritos, Jubilaciones, pensiones, rentas vejez, gestiona BENEMERITO DANIEL ROBERTO ARDUZ, procurador Causas, ex-Secretario Tribunal Militar - 40 años. Sagárnaga 161, casilla 3807. (1-3/72749).

COMPRO CARGADORA de batería en cualquier uso Landaeta 803 (3-4/72872)

AVISO Habiéndose extraviado la libreta de Ahorro N°. 4796 del Banco Hipotecario Nacional. Queda nula. (2-3/72858)

ALIMENTO Balanceado FREIBA de alto valor nutritivo, para pájaros de jaula. Teléfono 82637. (29-8/72732).

FUNERARIA SANTANDER Trasladó sus oficinas a su local propio de la Avenida Armentia 513, precios económicos. Atención permanente. Teléfonos 23342 - 23656 (4-4 Julio/72003)

MAQUINA PLASTIFICADORA pago al contado teléfonos 60109 - 21277 - (30-1°-72744)

HOTEL ATLANTIC Avenida Armentia 521, teléfono 23342, habitaciones individuales $bs. 20.- Delegaciones convencional. (4-4 Julio/72003)

ORGANIZACION "JET" Ayacucho N°. 429. Of. 5. Teléf. 23616 Tramita volando.

Animales

REGALO Y VENDO gatitos - Feli. Juan de la Riva 1986 patio izquierda Rafael Mejía (2/72862)

COCHABAMBA

EN COCHABAMBA Vendo casa céntrica rentable, atendemos de 2 a 6 Calama 2642 casi 25 de Mayo (25-2/8769)

EN COCHABAMBA Vendo camionetas nuevas americanas Ford-350, camionetas G.M.C., modelo 73 estacas, pick-up, volquetas G.M.C., 10 toneladas, Dodge todo standard. Referencias. Avenida San Martín 6413. (1-5/72747).

EN COCHABAMBA En venta máquina de imprenta eléctrica, marca KOBOLD, tamaño carta en la ciudad de Cochabamba. Referencias Avenida Perú N°. 4188, esquina Hamiraya. (Imp. MALDONADO). (1-5/8773).

SANTA CRUZ

EN SANTA CRUZ Camioneta con aire acondicionado TIENDA Chevrolet Americana, una tonelada, casi nueva. Referencias 26222 - 23119. (1°-3/64377),

EN SANTA CRUZ VENDO en Equipetrol excelente ubicación chalet 3 dormitorios, 5 ambientes 4 baños, dependencias para empleados. Garaje depósito, teléfono pisos marmolados 270 Mts.2 construidos. Referencias Casilla 1094, teléfono 2-2916. (1°-10/64579).

LLEGARON

Grupos Electrogenos
ELECTRO-POWER

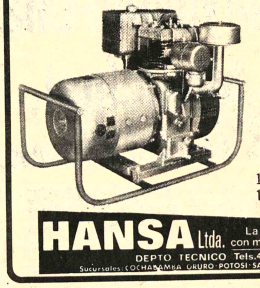

Con motores a gasolina
BRIGGS STRATTON

MONOFASICOS

5HP 1500W. 115V. 3.000 RPM
8HP 2800W. 115/230V. 3.000 RPM
10HP 2200W. 115/230V. 1.500 RPM
10HP 4200W. 115/230V. 3000 RPM

HANSA Ltda. La firma boliviana de su confianza con mas de 65 años al servicio del país

DEPTO. TECNICO Tels. 42836 - 55219- 53661
Sucursales COCHABAMBA - ORURO - POTOSI - SANTA CRUZ - SUCRE - TARIJA - VILLAZON

Pasado presente y...

(Viene de la página 3)

en la hazaña de nuestra auténtica liberación. Por eso, el Congreso de Panamá, es el símbolo institucional del triunfo de los intereses semicoloniales sobre nuestros valores nacionales. Pero, las centurias en la vida de las naciones, son apenas minutos de su historia. Hoy, desde este escenario geográfico americano que es Bolivia, debemos reconvocar la gran batalla por la Independencia de nuestras naciones, por la Soberanía de nuestros Estados, por la Unión de nuestros países y por la Libertad de todos nuestros pueblos. Esta lucha no debe llevar el signo negativo de levantar banderas contra nadie, sino la expresión generosa de realizar nuestros destinos. ¡Que va pagando el tributo de sacrificio y sangre que la historia se cobra para abrir sus puertas a Naciones Soberanas!

PANAMA 1976

Una cita histórica llena de ausencias. Igual a Panamá de 1826. Pero, llena de vocaciones de patriotas que han decidido ser libres de toda forma de vasallaje, vengan estas formas de los imperios económicos o de los imperios ideológicos. Más que un signo, es ya un símbolo institucional de la Revolución Nacionalista Latinoamericana. Vencerán las Naciones contra las causas de la dependencia y de la desunión. Bolivia, la elegida de Bolívar, vive hoy un momento estelar de su historia. En su escenario se juega el destino de todo un continente ¿O libres y federados o anaquizados y sometidos!

Nuestras pérdidas...

(Viene de la página 3)

Enclaustrada la República de Bolivia por su mediterraneidad, como también por análoga falta de las aguas fluviales del Amazonas, se produjo una tercera desmembración del territorio boliviano, cuando el 1 de agosto de 1938 promulgó el Presidente Germán Busch la ley sancionada por la Convención Nacional, en la cual fue ratificado el Tratado de Paz, Amistad y Límites con la República del Paraguay, luego de una guerra que duró tres años, la más larga que tuvo BOLIVIA.

El Tratado de Paz suscrito en Buenos Aires el 21 de julio de 1938, en el cual intervinieron los Plenipotenciarios bolivianos, señores Eduardo Diez de Medina y Enrique Finot, y los representantes del Paraguay, señores Cecilio Baez, José Félix Estigarribia, Luis A. Riart, y Efraín Cardozo, bajo los auspicios y la garantía moral de los Gobiernos Mediadores de la Argentina, Brasil, Chile, Estados Unidos de América, Perú y Uruguay.

Además de esas tres grandes desmembraciones también salieron beneficiadas las Repúblicas de la Argentina y del Perú, con la entrega de territorios en las zonas limítrofes a estas dos naciones, en los años de 1924 y 1909 respectivamente.

Además el noticiero EL MUNDO AL INSTANTE Matinée, tanda y noche 6.10, 5.10 y 4.10

6 DE AGOSTO Tel. 23829

Matinée hrs. 15.45 Tanda 18.45 y Noche 21.45. ASFALTO VIOLENTO (14 años) Actualidades Mundiales N° 22 Precios matinée Platea 7.10 Mezzanine 9.10 Tanda y noche Platea 9.10 Mezzanine 11.10

PARIS Tel. 29701

Matinée, tanda y noche ROBINSON CRUSOE Y VIERNES EN LA ISLA ENCANTADA. Matinée, tanda y noche 7.10

UNIVERSO Tel. 42660

Matinée, tanda y noche Cantinflas EL MINISTRO Y YO Matinée Mezz. 12.10 Plat. 10.10 Tanda y noche Mezz. 14.10 Plat. 12.10

MONUMENTAL ROBY

Matinée, tanda y noche. LA MADRECITA Matinée Plat. 7.10 — Gal. 4.60 Tanda y noche Plat. 9.10 Gal. 5.10

MURILLO Tel. 52647

Matinée y tanda estreno doble UN MUNDO DE AMOR, Y CINCO LOCOS DE FIESTA TODO PUBLICO Noche estreno UN MUNDO DE AMOR y NOTICIARIO ALEMAN Matinée 5.10 3.60 Tanda y noche 5.60 y 4.10

NOBEL

Matinée y tanda dobles CANTON KID Aventuras JOE MI CADAVER FAVORITO Noche NOTICIERO JOE MI CADAVER FAVORITO Todo público 7.10

EBRO Tel. 42939

Matinée doble EL SORDO SMITH Y SU AMIGO EL OREJAS, EL HOMBRE RELAMPAGO Tanda doble EL HOMBRE RELAMPAGO, DE BANKOK CON ORDEN DE MATAR Censura 21 años con C.I. Noche

DE BANKOK CON ORDEN DE MATAR Matinée 5.10 y 4.10 Tanda y noche 5.60 y 4.60

MEXICO Tel. 26867

Matinée, tanda Doble EL SONAMBULO, LA CARRERA DEL MILLON Noche, LA CARRERA DEL MILLON Matinée 5.10 4.10 Tanda y noche 5.60 y 4.60

AVAROA Tel. 50257

Matinée y Tanda, Grandes dobles LA FURIA DE LOS 7 MAGNIFICOS y LA GRAN ATRACCION. Tanda LA FURIA DE LOS 7 MAGNIFICOS (14 años y LA OTRA CARA DEL AMOR (18 años) Noche. LA OTRA CARA DEL AMOR, noticiario de Actualidad y cortos. Matinée Platea 5.10 Alta 3.60 tanda y noche Platea 5.60 alta 4.10

ROXY

Matinée doble ME LLAMAN TRINITY Y EL KARATISTA SANGRIENTO DE KUN FU Tanda doble ME LLAMAN TRINITY Y TODOS BUSCAN AMOR (21 años) Noche. TODOS BUSCAN AMOR y CORTOS (21 años) Matinée 5.10 Tanda y noche 5.60

BOLIVAR Tel. 25651

Matinée tanda y noche VIVA TU MUERTE censura 14 años noticioso español NO DO Matinée tanda y noche 7.10

AVENIDA Tel. 25409

Matinée tanda y noche CINCO LOCOS EN LA GUERRA todo público Noticioso español NO DO Matinée 7.10 y 9.10 Tanda y noche 9.10 y 11.10

SCALA Tel. 23535

Matinée LAS AVENTURAS DE JUJITUS tanda y noche CARLA Y NORA Prohibido menores de 21 años Matinée 7.10 y 9.10 Tanda y noche 9.10 y 11.10

VARIEDADES Tel. 21671

Matinée doble BLUE DEMOND Y ZOVEK EN LA INVASION DE LOS MUERTOS Y CUDADO CON LA PILDORA Tanda doble CUIDADO CON LA PILDORA Y SEXO Y CRIMEN (Censura 21 años) Noche SEXO Y CRIMEN (Censura 21 años) PROGRAMA DE CORTOS Matinée 5.10 y 3.60 Tanda y noche 5.60 y 4.10

HOY EN LOS CINES

TEATRO MUNICIPAL

Para reir del principio al fin Hugo Eduardo Pol y su gran compañía con la actuación especial de David Santalla EL PADRINO TERCERO Hoy funciones de matinée tanda y noche 21. 16. 11

MONJE CAMPERO Tel. 23333

Matinée, tanda y noche UN BESO AL MORIR censura 14 años y Noticiario PROINCA Y HOY BOLIVIA Matinée 9.50 tanda y noche 11.50

16 DE JULIO Tel. 52119

Matinal Cine Club Juvenil LOS NUEVOS CENTURIONES Matinée, tanda y noche EL DIA DEL DELFIN (apta para todo público) Matinée 7.10 y 9.10 Tanda y noche 9.10 y 11.10

TESLA Tel. 53863

Matinée, tanda y noche LA MARY (prohibida menores de 18 años) Además el noticiero EL MUNDO AL INSTANTE Matinée 9.10 - 7.10 tanda y noche 11.10 9.10

PRINCESA Tel. 51821

Matinée UNA NIÑA BUSCA A SU PADRE Tanda noche ENFERMERAS NOCTURNAS (Prohibida menores de 21 años)

Próximo Gran Suceso Cine Scala

GRAN PREMIER DE GALA CINE TESLA

Viernes 9 Hrs: 21:30 Venta de entradas en boleterías

UNA NUEVA PELICULA BOLIVIANA PARA TODOS LOS BOLIVIANOS

"LA CHASKAÑAWI"

Basada en la joya literaria de CARLOS MEDINACELI en maravillosos COLORES

AGENDA

PRESENCIA Av. Mariscal Santa Cruz, Edif. Esperanza 2TRAL Tel. 40460 - 41125 y 52184 - GERENCIA: Tel. 52172. ILICIDAD Tel. 52178 REDACCION: Tel. 51998 - Casilla 1481 m Postal 3275.

FARMACIAS DE TURNO
DEL 3 AL 10 DE JULIO

INGTON. Dr. Washington Velarde, Ingavi 1027. Telf. 27145 - VIDA A. Dra. Yolanda de Arce, Av. Ilurraide 102. Telf. 41405 - SANTO DOMIr. Lizandro García, Av. Famds N°. 140. Tel. 27425 - SANTA VERONICA, dda Rios, Gral. Gonzales 1348. Telf. 42551. ALEMANA, Dr. Humberto rs. Beltiurio Salinas 34. CALACOTO, Dra. Teresa Garcia, Av. Ballivián te). - OMASUYOS, Dra. Lourdes Martinez, Max Paredes - Sta. Cruz. Telf.

FARMACIAS DE TURNO PERMANENTE

RAJES Plaza Franz Tamayo Tel. 82081 SAN CARLOS Av. ública 26 Tel. 20223 Villa Victoria, VERACRUZ Av. Antofaa N°. 100 Tel. 59107 Alto de La Paz. CRISTO REY General za 2110 Tel. 27334 Sopocachi Alto.

TELEFONOS DE URGENCIA

MMEROS 119 - ASISTENCIA PUBLICA 118-2211 - RADIO TRULLA 110 - TRANSITO 26148 SAMAPA 26028 - 26548 - ERGIA 54357 - TELEFONOS (RECLAMOS) 113 INFORMAONES 104 SEÑORITA HORA 117 LARGA DISTANCIA EXTER 55907-09 INTERIOR 20402-03 HOSPITAL DE CLINICAS NTRAL 22821 - 22872 - AASANA 59333-59310.

FLOTAS

ANS SERVICE LTDA. Alto de la Alianza N°. 630 Tel. 43154 ANSPORTES "EL CHAPACO" Chuquisaca 568 Tel. 40258 ANSPORTES UNIVERSO Av. Montes 638 Tel. 42831 EXPRESARA. Plaza Riosinho N°. 98 Tel. 64436-28462 TRANSPORS PULLMAN BOLIVIA Plaza Alonso de Mendoza Tel. 55854 - 30 ANDINO León de la Barra 390 Tel. 20471 CONTINENTAL Montes 679 Tel. 29001 COPACABANA Av. Montes 820 Tel. 77 - 40461 LAURO Av. Camacho 1223 Tel. 27677 TRANSPORS PILCOMAYO Figueroa esq. Tiquina Tel. 22858 ALIAZA Av ntes 700 Tel. 28378 URUS Bozo 194 Tel. 50793 TRANSPORTES Y CRISTOBAL Plaza Alexander 190 Tel. 27775. - 41076 FLOTA NGUENA Calle Cornico N°. 1577 Tel. 43001 TRANSPORTES RIJA Tiquina 37 Tel. 28911 TRANSPORTES VICTORIA Emi Calderon 563 (Gran Poder) Tel. 56599 TRANSPORTES ABAA Plaza Alonso de Mendoza 242 Tel. 27096 MICROBUSES QUINCHO Bozo 106 Tel. 54612 TRANSPORTES "MOTONDEZ" Calle Humahuaca 844 Tel. 57629 TRANSPORTES NARI Bozo N°. 108 Tel. 40375 TRANSPORTES MANCO KAC Tumusla 580 (Hotel Tumusla) "DORADO ORIENTE" Pull n de Julio Bozo 106 Tel. 40373 TRANSPORTES RIVEROS (a acabana) Av. Montes 660 Tel. 20984. EXPRESO PANAMECANO LTDA. Servicio Potosí-Sucre-Villazón, Dirección Bozo 167 Tel. 20803 EXPRESO CINTA DE PLATA Tel. 65858 ANSPORTE PESADO Montes 505 Tel. 25083. AUTO LINEAS ZAVI Av. Manco Kapac 445 Tel. 28981 EXPRESO "LA VEZ DEL SUD" Tiquina esq. Figueroa N°. 739 Tel. 23146 La Paz olivia.

EMPRESAS AEREAS

OYD AEREO BOLIVIANO Tels: 54649 - 53132 - 55769 - 51155 - 63 - 59053 LUFTHANSA Tels. 20383 - 26780 - 50490 - 50609 ROPUERTO Tel. 59151 AEROLINEAS ARGENTINAS Tel. 92 AVIANCA Tels. 42909 - 40883 AIR FRANCE Tel. 51740 LAN. el. 25536 - 57750 KLM Tel. 42905 SWISSAIR Tel. 28024 PANAMls. 54117 - 41863 BOA Tel. 26387 VARIG Tel. 21450 ECUADRIANA Tel. 54472 - IBERIA Tels. 20270 - 24378 - ALITALIA el. 23494 B.O.A.C. Tel. 55541 CANADIAN PACIFIC Tel. 55341 OUTH AFRICAN AIRLINES Tel. 55541 BRITISH CALEDONIAN Tel. 55541 TAM Tel. 25542 AEROPUERTO 59125. RANIFF INTERNATIONAL: VENTAS INFORMES Tels. 1006- 21105 AEROPUERTO Tel. 59303 CARGA Tels. 59555 - 912 LAN Chile Tel. 25536 - 57750.

FERROCARRILES

TACION CENTRAL Tels. 52510 - 53510 ESTACION GUAQUI 988.

"Estación de Servicio Norzon"

Comunica a su distinguida clientela que cerrarmos por "VACACIONES COLECTIVAS" hasta el 1°. de Agosto.

La Paz, Julio 3, 1976.

Compro casa al contado

En Calacoto ó Sopocachi bajo con tres dormitorios, baños, dependencias, jardín y garaje.
Ref.: a Casilla N°. 6028.

Empresa requiere

Los servicios profesionales del siguiente personal:

Un ECONOMISTA con experiencia en preparación y evaluación de proyectos.

Un INGENIERO MECANICO

Una SECRETARIA con amplia experiencia en el manejo de máquina I.B.M.

Enviar datos y Curriculum Vitae a casilla 1015.

PRESENCIA Deportes

La Paz, Bolivia, sábado 3 de julio de 1976

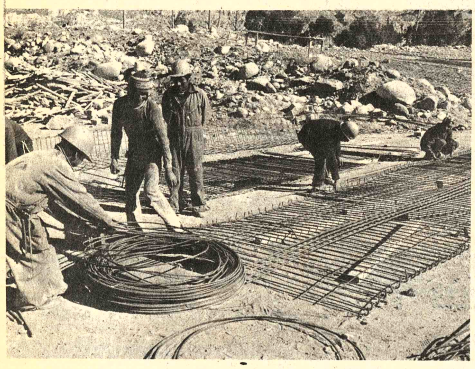

OBRAS DE PISCINA.- Los trabajos para la construcción de la piscina olímpica en Alto Obrajes han comenzado a intensificarse. En la foto los obreros encargados de preparar encofrados metálicos.

Olympic-Chaco y Ferro Municipal, esta tarde

En Sopocachi y Tembladerani, respectivamente

Olympic con Chaco, en el estadio "Luis Lastra", y Ferroviario con Municipal en el estadio "Libertador Simón Bolívar", animarán esta tarde la primera parte de una nueva fecha del certamen oficial de fútbol, a completarse mañana.

La jornada se presenta interesante en vista de las posibilidades que aún abrigan los cuatro equipos actuantes de poder mejorar de ubicación en la tabla de posiciones en esta primera rueda a punto ya de concluir.

En lo que respecta al enfrentamiento entre Olympic y Chaco, nada se puede vaticinar al respecto en virtud de la irregularidad con la que vienen actuando ambos planteles. Pese a todo el conjunto de San Pedro se encuentra con 7 puntos a favor luego de similar número de partidos. Chaco jugando en 6 oportunidades reunió a la fecha 5 unidades.

Las estadísticas muestran a ambos como fuerzas parejas. Olympic marcó goles en 9 ocasiones al igual que Chaco. La valla del equipo que dirige Freddy Valda, cayó 9 veces y la de Chaco, en 7. Será árbitro: Arturo Ortubé. Jueces de línea: Gemner Loayza y Donato Estévez.

Bajo el arbitraje de Oscar Ortubé, en el estadio "Libertador Simón Bolívar" de Tembladerani se enfrentarán los primeros equipos de Municipal y Ferroviario. Los "ediles" acusaron marcado repunte en sus últimos encuentros y están dispuestos a lograr los puntos en disputa y así acumular 9 en total.

Por su parte Ferroviario, con muchos altibajos en sus presentaciones, tratará de lograr su segundo triunfo en este certamen para así tratar de zafarse de los últimos lugares de la tabla. Ferroviario tiene 4 puntos. Los coleros Figaro y Always Ready, lograron una sola unidad.

También esta tarde proseguirá el torneo de Primera "B". En el estadio de Sopocachi jugarán: Lanza con Alianza y en el de Tembladerani lo harán: Litoral con Universitario. Litoral está a la fecha como líder invicto de la competencia.

Chris Evert ganó final de Wimbled

WIMBLEDON, 2 (AP).- La norteamericana Chris ganó hoy el campeonato de tenis de Wimbledon por segu en dos años, derrotando en un ajustado partido final a traliana Evone Goolagond Cowley por 6-3, 4-6, 8-6.

Chris, considerada por la mayoría la mejor jugado mundo en estos momentos, había ganado ya el afamad en 1974, a los 19 años, convirtiéndose entonces en la mujer más joven en ceñirse la corona. María Ester Bu Brasil, lo había ganado en 1959 también a los 19 años pero tres meses más joven que la Evert.

En definitiva, fue una final con muchas incidencias con satisfacer a los aficionados, y pese a los errores de am tagonistas -clasificadas Chris Primera y Evone segu salvó de la mediocridad por las apasionantes varia marcador, que las vio alternarse una y otra vez en la de

En el partido final, que duró 50 minutos, Evonne en ventaja de 2-0 en el segundo game, quedó en desventaja una reacción Chris, y después igualó en 3-3.

Hasta este momento, Evert había lucido como supe desplazamiento por la base era más regular y cuando calia a la red su remate salía ser más preciso que el de traliana, cuyo juego elegante se vio afectado por su tendencia a abrumarse bajo extrema presión.

GANO EN WIMBLEDON.- Chris Evert de Estados Unidos durante el partido decisivo de Wimbledon, torneo que se adjudicó en la división damas, superando a Evone Goola DIOFOTO DE AP PARA PRESENCIA).

Aeromodelismo

Habrá concurso en la ciudad de Cochabamba

COCHABAMBA, (PRESENCIA).- La asociación de Aeromodelismo de esta Capital, con el fin de estrechar vínculos con los aeromodelistas de todo el país viene trabajando en la organización de un torneo que tendría carácter nacional. Precisamente, por ostentar dos títulos nacionales, el entusiasmo de esta dinámica entidad ha crecido al punto que ahora desea recibir en su seno a los mejores deportistas de la especialidad en una competencia cuya convocatoria se entregó a esta Corresponsalía. La misma señala los siguiente puntos:

1.- El certámen tendrá lugar en la ciudad de Cochabamba durante la segunda quincena del mes de septiembre del año en curso.

2.- Todos los participantes tienen el derecho de tomar parte en las siguientes categorías:
a) Planeadores Nordic A/2
b) Motor goma Wakefield.
c) Motores Vuelo libre FAI 15.

3.- Las asociaciones o clubes del Interior que deseen participar, correrán con los gastos que demande su equipo, tales como pasajes, estadía, etc.

4.- Las situaciones no estimadas en la presente convocatoria y que se presentasen durante el desarrollo del concurso, serán absueltas por el jurado, que estará compuesto por representantes de cada delegación.

5.- Para solicitud de informaciones detalladas, las personas interesadas, del interior, dirigirse a casilla de correo 2429 Cochabamba.

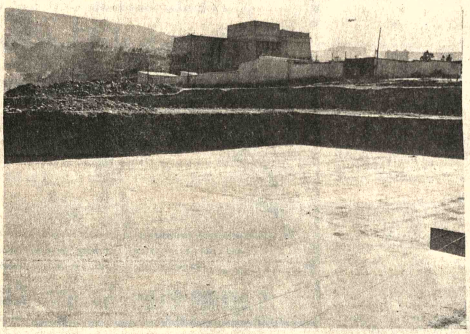

EN ALTO OBRAJES.- Lo que será la base misma de la piscina olímpica puede observarse en la foto. Al fondo, la Normal de Maestros en la zona de Alto Obrajes.

Bolívar va a Trinidad con su elenco titular

Con todo su elenco titular viaja mañana a Trinidad el primer elenco del club Bolivar que jugará frente al puntero del torneo beniano "6 de Agosto" y un combinado de primera división.

La delegación "celeste" decidió jugar en esa plaza, aceptando reiteradas invitaciones de parte de la gente del fútbol beniano que viene preparando sus elencos con miras a su participación en el torneo nacional "Simón Bolívar".

La nómina oficial del club "celeste" es la siguiente:

Presidente, Dr. Daniel Imaña, Médico, Victor Yaffar; Administrador, René Gonzáles. Entrenador, Edward Virba; Preparador Físico, Alejo Montaño, Kinesiólogo, Jaime Torrez y Utilero, Manuel Aguirre.

JUGADORES: Jiménez, Galarza, Baldivieso, Troncone, Solorzano, Carrizo, Moisés Oropeza, Juan Carlos Oropeza, Raúl Alberto Morales, Mezza, Juan Carlos Fernández Lird y Palacios.

El viaje se producirá a las 8.30 de la mañana y el retorno tendrá lugar la tarde del martes.

En la capital beniana, la presentación "celeste" ha causado expectativa entre los aficionados que verán en acción a un elenco paceño luego de un año.

El próximo equipo que irá a Trinidad es el plantel de The Strongest, aprovechando alguna fecha libre en el torneo paceño.

Monasterios dejará el arbitraje

Jorge Monasterios Jiménez, árbitro de la Asociación de La Paz y que últimamente estuvo dirigiendo en el interior del país, se retira de la actividad, después de 20 años de trabajo continuado.

Monasterios fue árbitro oficial de la FIFA y como tal, arbitró encuentros de la Copa Libertadores de América y de las eliminatorias del Mundial de 1969. Dirigió encuentros en Brasil, Venezuela, Perú y Colombia.

El juez Monasterios elevó su renuncia irrevocable al Presidente del Colegio de Arbitros de la AFLP fundamentando las razones de su alejamiento.

Monasterios hace llegar su agradecimiento a los dirigentes del fútbol paceño, periodistas deportivos, afición deportiva, y colegas, por todas las muestras de amistad que recibió en su trayectoria que termina.

Fulbito en la ex Aduana, hoy

En el local de la ex Aduana Nacional se inicia hoy el certamen de fulbito patrocinado por el Comité Olímpico Boliviano, Alcaldía Municipal y Federación de Juntas vecinales El rol es el siguiente:

CATEGORIA "A" CANCHA "A" MASANA: Hs. 9.00 CHAMOCO CHICO VS. VILLA ARMONIA. Hs. 9.40. SOPOCACHI ALTO VS. LA MERCED, Hs. 10.20. NORTE ALTO CALVARIO VS. VILLA LAZARETO, Hs. 11.00 CHALLAMPAMPA "A" VS. BELLA VISTA OBRAJES, TARDE: Hs. 14.00 CIUDADELA "B" VS VILLA LAS NIEVES.

Nacional de motociclismo entre campesinos será el 2 de agosto

Con auspicios de la Secretaría General de Deportes de la Presidencia de la República, Asociación de Motociclismo y el Instituto Departamental de Deportes de Cochabamba, el próximo 2 en la ciudad del valle se realizará una competencia motociclística, a nivel nacional destinada a campesinos.

La competencia en cuestión está siendo organizada en homenaje a un aniversario más del "Campesino Boliviano".

La convocatoria dada a conocer en las últimas horas consigna los siguientes puntos:

1°.- Podrán participar todas las personas hábiles residentes en el país, que cumplan con los requisitos del Reglamento General de Competencias de Motociclismo y los Reglamentos de la Dirección Nacional de Tránsito. 2°.- A tiempo de inscribirse los participantes deberán presentar obligatoriamente, los siguientes documentos: a) Para todos los corredores, licencia, autorización o brevet para conducir motocicleta, vigente a la fecha de la competencia, b) Para los menores de edad, autorización escrita de sus padres visado por las Direcciones Regionales del Menor (CODEME), c) Llenar y firmar la boleta de inscripción y abonar la suma de $b. 50.; d) Certificado médico expedido por el Gabinete Médico de los Institutos Departamentales de Deportes (Imprescindible). 3°.- La competencia tiene carácter oficial y regirá el siguiente puntaje para el ranking nacional de carretera en las cuatro categorías: 1°.- 12 puntos, 2°.- 9 puntos; 3°.- 6 puntos; 4°.- 4 puntos; 5°.- 2 puntos; 6°.- 1 punto; 7°.- 1/2 punto.; 4°.- Las inscripciones se recibirán a partir de la fecha en MOTO CENTRO COCHABAMBA, ubicada en la calle Paccieri N°. 3323, hasta el día sábado 31 de julio, a hrs. 12. 00 a.m. Para los corredores del interior, en los Institutos Departamentales de Deportes hasta el día jueves 29 de julio a hrs. 18.30.; 5°.- Los participantes están obligados a presentar sus máquinas a la revisión técnica el día DOMINGO 1°. de agosto de hrs. 15 a 18. en la Guardia Distrital de Seguridad Pública, ubicada en la Avenida Perú cumpliendo los requisitos que son necesarios para resguardar la integridad de los competidores.; 6°.- La competencia se desarrollará dentro de un recorrido de 200 kms. uniendo las provincias del valle cochabambino; 7°.- La categorización será la siguiente: podrán participar: 350 Especial - 350 Standar - 175 c.c. - 100 c.c. 8°.- Una vez concluída la prueba, los tres primeros de cada categoría deberán presentar sus máquinas obligatoriamente en los talleres de MOTO CENTRO COCHABAMBA, para proceder a la verificación de la cilindrada, por la Comisión Técnica de la Asociación. 9°.- En caso de surgir circunstancias no previstas en la convocatoria, el Representante de la Secretaría General de Deportes y Juventudes, el Presidente de la Asociación Departamenal y la Comisión Técnica de la Asociación, podrán adoptar medidas tendientes a asegurar el normal desarrollo de la prueba.; 10°.- Se deja expresa constancia que los participantes, concurren a esta prueba, bajo su exclusiva cuenta y riesgo por lo tanto la Secretaría General de Deportes y Juventudes, el INSDEPORTES, y la Asociación Departamental de Motociclismo, NO SERAN RESPONSABLES EN MODO ALGUNO DE LOS ACCIDENTES QUE PUDIERAN SUFRIR LOS COMPETIDORES O CAUSARIOS, A TERCEROS, antes, durante o después de la competencia. 11°.- Los premios a otorgarse a los ganadores de las pruebas serán los siguientes:

CATEGORIA 350 c.c. ESPECIAL, 1°.- $b. 9.000.- 2°.- $b. 6.000.- 3°.- $b. 3.500.- CATEGORIA 350 c.c. STANDAR, 1°. $b. 8.000.-, 2°.-$b. 4.500.- 3°.- $b. 2.500. CATEGORIA 175 c.c. 1°.- $b. 6.000.- 2°.- $b. 3.500.- 3°.- $b. 2.000.- CATEGORIA 100 c.c. 1°.- 5.000.- 2°.- 2.500.- 3°.- 1.500.-

Oportunamente se dará a conocer por el periodismo oral y escrito, los premios a otorgarse a los que se clasifiquen en los puestos posteriores.

Certamen nacional de tenis se disputará este mes en La Paz

Los días 16, 17 y 18 del presente La Paz será sede de un certamen nacional extraordinario de tenis denominado "Ciudad de La Paz".

El mencionado certamen será organizado por la asociación local de tenis como adhesión a la efemérides cívica departamental.

La convocatoria respectiva es la siguiente:

1.- El Torneo se sujetará a los Estatutos y Reglamentos aprobados por la Federación Boliviana de Tenis y la Federación Internacional de Tenis, pudiendo intervenir solamente los jugadores que forman parte de las Asociaciones afiliadas a la Federación Boliviana de Tenis.

2.- El campeonato se efectuará en la ciudad de La Paz durante los días 16, 17 y 18 de Julio del presente año, en las siguientes categorías:

- Singles Mayores Varones y
- Singles Mayores Damas

3.- Este torneo es abierto y todos los participantes, a partir de este campeonato comenzarán a acumular puntaje para la preclasificación con miras a los Bolivarianos de 1977.

4.- Se jugará por simple eliminación a lo mejor de tres sets, excepto la final de singles Caballeros, que será a lo mejor de cinco sets. Se aplicará el sistema de "Tie breack" de hasta 7 puntos, excepto en el tercer y quinto set.

5.- El campeonato se jugará de día y en caso de no ser suficiente se programarán partidos nocturnos. Se dará una tolerancia de 10 minutos para aplicar el WO inclusive en las finales.

6.- Se fija la suma de $b. 30.00 como derecho de inscripción por jugador; el que será cancelado en el momento de inscribirse.

7.- Las Asociaciones que deseen participar en el campeonato deben comunicar telegráficamente su inscripción hasta el día Miércoles 14 de Julio a Horas 19.30 p.m. a la siguiente Dirección: Asociación Dptal. de Tenis: Atención Lic. Pacífico Rojas Calle Otero de la Vega N°. 263 La Paz-Bolivia. Las inscripciones también podrán efectuarse en forma personal hasta la misma fecha y hora indicadas

8.- Los gastos de viaje y permanencia de los jugadores correrán por cuenta exclusiva de las Asociaciones participantes.

9.- El sorteo se efectuará en la Sede de la Asociación Dptal. de Tenis de La Paz Calle Otero de la Vega N°. 263 a horas 19.30 del día 14 de Julio de 1976.

10.- La organización del Torneo estará a cargo de la Capitanía General de la Asociación de Tenis La Paz, elaborando el fixture tomando en cuenta los resultados del anterior torneo similar y último campeonato Nacional Ordinario realizado en la ciudad de Sucre. Asimismo el ranking local e internacional de los participantes, a los efectos de nominación de CABEZAS DE SERIE.

11.- Se otorgarán trofeos especiales a los campeones y subcampeones que serán entregados en un acto especial a la conclusión del Torneo. Asimismo se premiará al jugador llamado "Mejor DEPORTISTA".

Petrolero contrató a Trigo como técnico de su equipo

COCHABAMBA, (PRESENCIA).- El Club Petrolero de esta Capital contrató los servicios de Carlos Trigo para la preparación de su plantel de primera división que actúa en el certamen. Integrado de fútbol con elenos de Santa Cruz y esta Capital.

Trigo reemplaza en esas funciones a Rubén Saldaña, quien desde el pasado año estuvo dirigiendo las prácticas del primer elenco de Yacimientos que hasta el momento no pudo recuperarse de una serie de actuaciones falsas, al punto que Petrolero está último en la tabla valorativa.

El nuevo técnico, Carlos Trigo, cumplió, de acuerdo a ley con sus funciones en un Banco de la Capital y ahora se dedicará integramente a sus actividades profesionales en el campo del fútbol de Cochabamba. De acuerdo a últimas informaciones los clubes Wilsterman, Aurora, Bata y Petrolero se opusieron a la realización del mismo por entender que aún no estaban dadas las condiciones para que el curso tenga el éxito que están esperando sus organizadores.

CURSO DE ENTRENADORES

Un nuevo giro toma la organización de un curso de entrenadores de fútbol que estaba preparando la Asociación de Fútbol de Cochabamba. De acuerdo a últimas informaciones los clubes Wilsterman, Aurora, Bata y Petrolero se opusieron a la realización del mismo por entender que aún no estaban dadas las condiciones para que el curso tenga el éxito que están esperando sus organizadores.

El 16 se correrá el tradicional circuito

El tradicional CIRCUITO 16 DE JULIO, que es auspiciado por el Instituto Normal Superior de Educación Física, como un homenaje a la efemérides de La Paz, se correrá el presente año el viernes 16 de julio, sujeto a las siguientes BASES:

PARTICIPANTES.- Podrán participar atletas de la localidad y del interior.

RECORRIDO.- La distancia es de 3.050 metros, con el siguiente recorrido.

PARTIDA.- Plaza Murillo (pie del Monumento a Murillo).

RUTA.- Acera del Cine París, calles Ingavi, Yanacocha, Sucre, Parque Riosinho, Avenidas Armentia y Perú (lado derecho), hasta el Monumento a Alarcón, Avenida Montes, Plazuela Pérez Velasco y calle Comercio.

LLEGADA.- Plaza Murillo a la altura del Palacio de Gobierno.

INSCRIPCIONES.- Se recibirán en la Secretaría del I.N.S.E.F. (calle Juan de Vargas N°. 311-Estadio Obrero), hasta el día jueves 15 de julio, acreditando Certificado Médico.

El Cuerpo de Jueces estará formado por Profesores de Educación Física y alumnos de último curso del INSEF.

REGLAMENTACION.- Se aplicarán los Reglamentos internacionales, cerrándose el control a los 10 minutos de haber llegado a la meta el ganador de la competencia.

Consejo Superior de la FBF se reune hoy en Cochabamba

Se cumple esta noche en la ciudad de Cochabamba una importante reunión del Consejo Superior de la Federación Boliviana de Fútbol. En la oportunidad, se analizará el tema del torneo nacional "Simón Bolívar" y se comenzará a estudiar la preparación del Seleccionado Nacional con miras al Mundial de Argentina el próximo año.

La Asociación de Fútbol de La Paz lleva un planteamiento concreto y realista, y según dijeron ayer sus miembros, están seguros que dicho planteamiento merecerá la atención de los demás participantes de esa reunión.

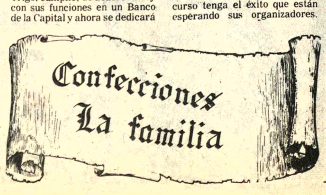

Madame Rochas

Parfum, Parfum de Toilette, Eau de Cologne

Rochas - Paris

De venta exclusivamente en los establecimientos oficiales Rochas.